



Resoconto Intermedio di Gestione

Gruppo Bolzoni

al 30 Settembre 2011



INDICE

Cariche sociali	pag.	3
Attività del Gruppo	pag.	5
Struttura del Gruppo	pag.	6
Osservazioni degli Amministratori sull'andamento della Gestione	pag.	7
Prospetti contabili	pag.	10
Note illustrative ai Prospetti Contabili	pag.	14
Dichiarazione ai sensi dell'art. 154-bis comma 2 DLgs. 24/02/2002 n°58	pag.	17

**Cariche sociali**

Alla data odierna l'attribuzione delle cariche risultava il seguente:

Consiglio d'Amministrazione:

Nome e Cognome	Carica	Data di nomina
Emilio Bolzoni	Presidente (Esecutivo)	21 aprile 2009
Roberto Scotti	Amministratore Delegato	21 aprile 2009
Luigi Pisani	Amministratore Non Esecutivo	21 aprile 2009
Franco Bolzoni	Amministratore Non Esecutivo	21 aprile 2009
Davide Turco	Amministratore Non Esecutivo	21 aprile 2009
Karl-Peter Staack	Amministratore Non Esecutivo	21 aprile 2009
Pier Luigi Magnelli	Amministratore Non Esecutivo	21 aprile 2009
Paolo Mazzoni	Amministratore Non Esecutivo e Indipendente	21 aprile 2009
Raimondo Cinti	Amministratore Non Esecutivo e Indipendente	21 aprile 2009
Giovanni Salsi	Amministratore Non Esecutivo e Indipendente	21 aprile 2009

Collegio sindacale:

Nome e Cognome	Carica	Data di nomina
Giorgio Picone	Presidente	29 aprile 2010
Carlo Baldi	Sindaco effettivo	29 aprile 2010
Maria Gabriella Anelli	Sindaco effettivo	29 aprile 2010
Andrea Foschi	Sindaco supplente	29 aprile 2010
Guido Prati	Sindaco supplente	29 aprile 2010

Società di Revisione:

Reconta Ernst & Young S.p.A. Incarico valido sino all'approvazione del bilancio 2011

Comitato Controllo Interno:

Nome e Cognome	Carica	Data di nomina
Giovanni Salsi	Presidente	21 aprile 2009
Raimondo Cinti	Consigliere	21 aprile 2009
Pier Luigi Magnelli	Consigliere	21 aprile 2009



Comitato per la Remunerazione:

Nome e Cognome	Carica	Data di nomina
Pier Luigi Magnelli	Presidente	21 aprile 2009
Giovanni Salsi	Consigliere	21 aprile 2009
Raimondo Cinti	Consigliere	21 aprile 2009

Organismo di Vigilanza ex. DLgs 231/01:

Nome e Cognome	Carica	Data di nomina
Raimondo Cinti	Presidente	21 aprile 2009
Pier Luigi Magnelli	Consigliere	21 aprile 2009
Giovanni Salsi	Consigliere	21 aprile 2009



Attività del Gruppo

Il Gruppo Bolzoni è attivo da oltre sessanta anni nella progettazione, produzione e commercializzazione di attrezzature per carrelli elevatori e per la movimentazione industriale.

Opera quindi in un settore in stretto collegamento con la logistica e con la sua evoluzione a livello globale.

Ad oggi, Bolzoni è presente con i propri prodotti in oltre quaranta Paesi nel mondo, occupando una posizione di assoluta *leadership* nel mercato europeo delle attrezzature per carrelli elevatori e presentandosi in tale ambito come il secondo maggior costruttore a livello mondiale.

Il Gruppo offre una vasta gamma di prodotti impiegati nella movimentazione industriale ed, in particolare, attrezzature per carrelli elevatori, piattaforme elevatrici e forche per carrelli elevatori.

Il grafico che segue illustra la presenza delle società del Gruppo nel mondo.

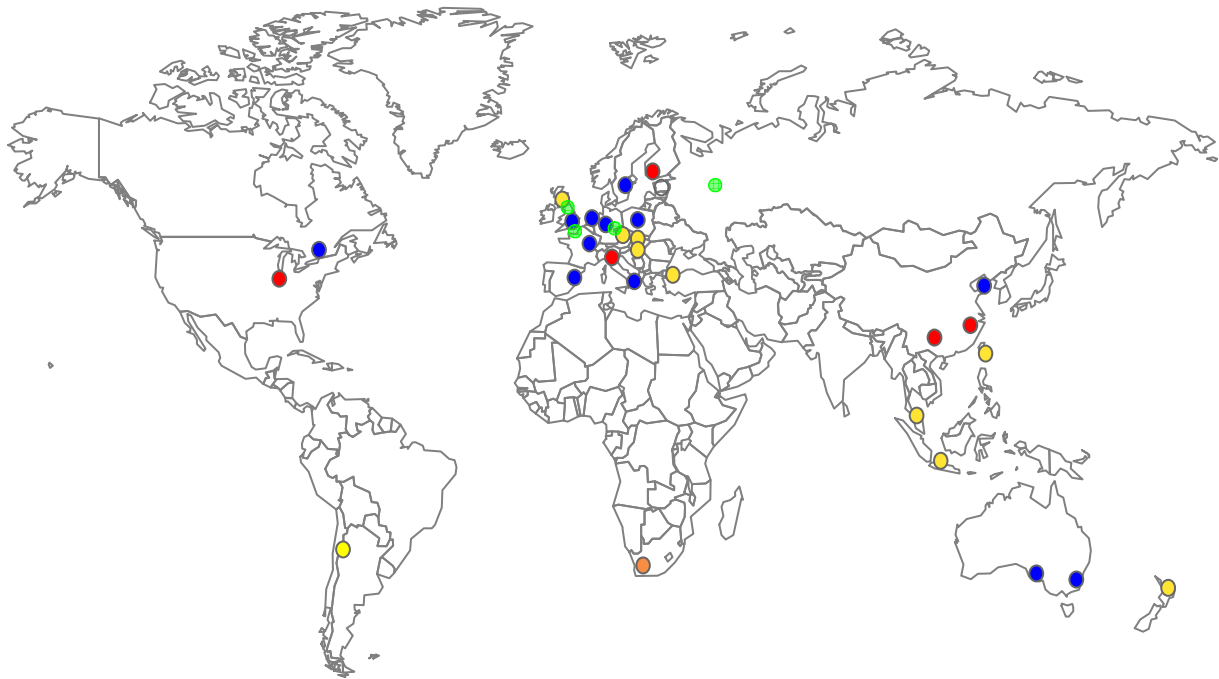

- Production sites
 - Commercial subsidiary
 - Associated company
 - Independent distributor
 - Meyer Group
- } Exclusive Distributors



Struttura del Gruppo

La Bolzoni S.p.A. controlla, direttamente od indirettamente, ventidue società, tutte incluse nell'area di consolidamento del Gruppo, localizzate in diversi paesi del mondo, di cui otto (inclusa la capogruppo e le neo costituite Bolzoni Huaxin China e Bolzoni Auramo Wuxi non ancora operative) svolgono attività produttive, con stabilimenti situati in Italia, Germania, Finlandia, Stati Uniti d'America e Cina, quattordici svolgono unicamente attività commerciale e distributiva servendo direttamente i principali mercati mondiali della logistica e della movimentazione delle merci e una società svolge esclusivamente attività di holding finanziaria.

Attraverso le società controllate o partecipate il Gruppo è presente territorialmente in Paesi che rappresentano l'80% del mercato mondiale di riferimento.

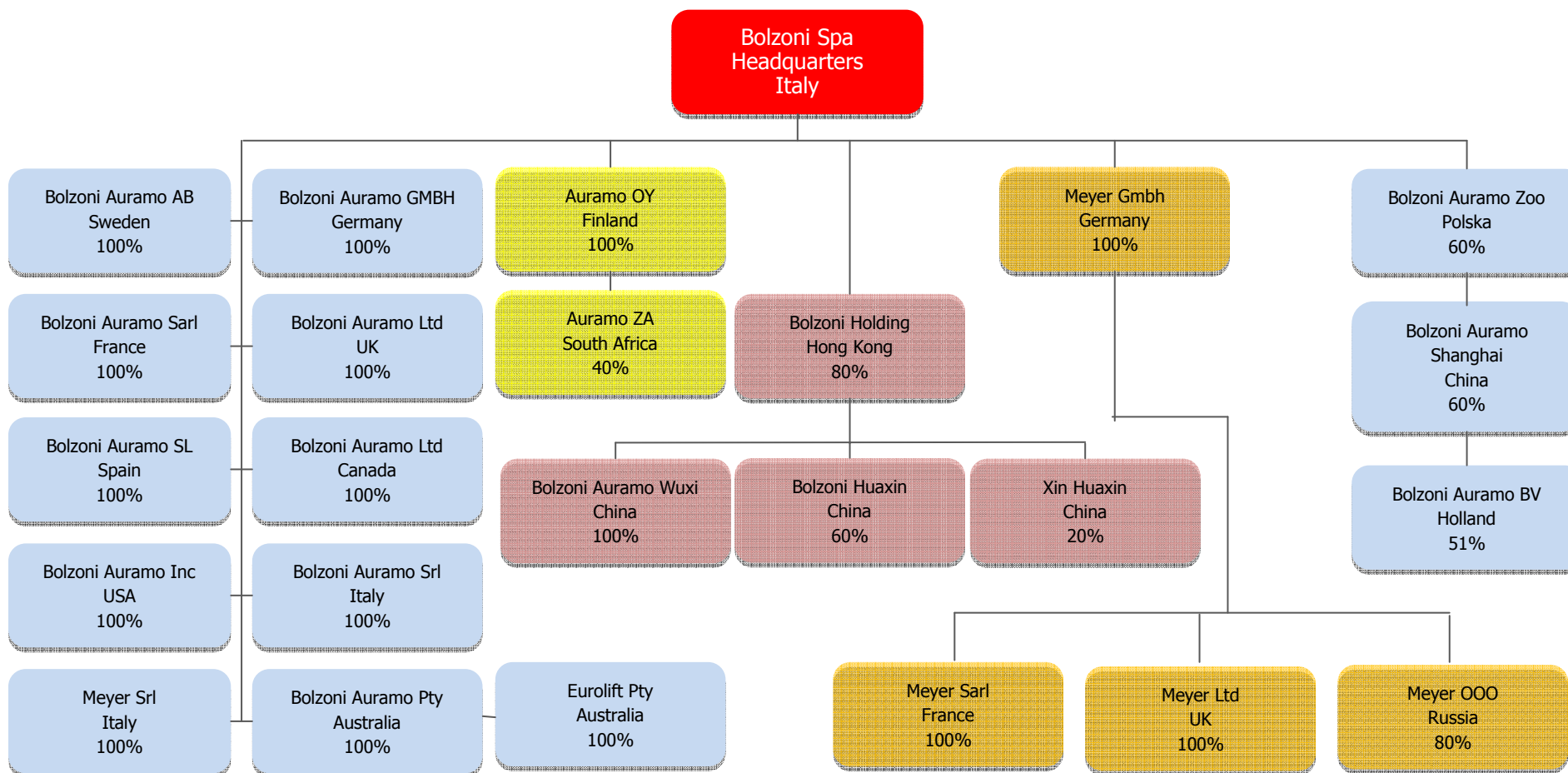



Osservazioni degli Amministratori sull'andamento della Gestione

Per semplicità e sintesi di esposizione, i valori, ove non espressamente indicato, sono in migliaia di euro.

Riportiamo di seguito i dati essenziali del Bilancio Consolidato del terzo trimestre 2011 comparati con lo stesso periodo del 2010.

La differenza tra le due tabelle è dovuta all'inclusione nell'area di consolidamento del 100% della australiana Eurolift avvenuta nel secondo trimestre 2011. La società era precedentemente inserita come collegata del gruppo.

Di seguito alle tabelle riportiamo alcuni commenti ai dati.

Parità area consolidamento	3 QTR 2011	3 QTR 2010	Var. %
Ricavi	28.487	23.718	20,11 %
Ebitda	2.595	1.821	42,49 %
Ebit	1.243	393	216,36 %
Utile ante imposte	1.183	(137)	N.R.

Parità di area consolidamento 2010	30.09.2011	30.09.2010	Var. %
Ricavi	86.416	67.033	28,92 %
Ebitda	7.214	4.836	49,18 %
Ebit	3.247	747	334,72 %
Utile ante imposte	2.478	152	1.530,54 %

Completo	3 QTR 2011	3 QTR 2010	Var. %
Ricavi	28.520	23.718	20,25 %
Ebitda	2.603	1.821	42,94 %
Ebit	1.248	393	217,56 %
Utile ante imposte	1.188	(137)	N.R.

Completo	30.09.2011	30.09.2010	Var. %
Ricavi	86.590	67.033	29,18 %
Ebitda	7.280	4.836	50,54 %
Ebit	3.311	747	343,24 %
Utile ante imposte	2.545	152	1.574,34 %

Ricavi

I ricavi hanno registrato su base annua un aumento del 20,25% rispetto allo stesso trimestre dell'anno precedente.

Il trend di fatturazione del terzo trimestre è perfettamente in linea con quello dei due trimestri precedenti nonostante l'incidenza dei periodi di chiusura estivi.

Si tratta quindi di un eccellente risultato che segna di nuovo una solida crescita rispetto a un periodo nel quale il trend di recupero dei mercati era già iniziato.

**Tendenza del mercato di riferimento**

A supporto dell'analisi relativa ai ricavi, riportiamo di seguito la tendenza registrata nel nostro mercato di riferimento e cioè nelle vendite di carrelli elevatori nelle varie aree.

I dati si riferiscono alle vendite nei primi nove mesi del 2011 confrontati con lo stesso periodo dello scorso anno.

- Europa Occidentale	+ 35,11 %
- Nord America	+ 36,21 %
- Cina	+ 24,28 %
- Mondo	+ 29,05 %

Viene quindi confermata la crescita del nostro mercato di riferimento sia in Europa che nelle altre aree. E' da registrare un rallentamento della crescita rispetto alla tendenza del primo semestre anche se le percentuali continuano ad essere decisamente positive.

Quote di mercato

La crescita del nostro Gruppo continua ad essere in linea con quella del mercato di riferimento.

Cambio del Dollaro

Il cambio puntuale del Dollaro che era pari a 1,34 contro Euro al 31.12.2010 è diminuito a 1,35 al 30.09.2011 con un cambio medio di 1,41.

Al 30 settembre si registra un risultato positivo di 143.000 Euro, mentre lo stesso periodo del 2010 presentava un'oscillazione negativa per 66.000 Euro.

EBITDA

L'Ebitda ha seguito, nei due periodi in esame, il seguente andamento:

	<i>Terzo trimestre</i>	<i>30.09</i>
% Ebitda su fatturato – 2010	7,68 %	7,21 %
% Ebitda a parità area consolidamento – 2011	9,11 %	8,35 %
% Ebitda su fatturato – 2011	9,13 %	8,41 %

Confrontando i valori dei due periodi in esame l'Ebitda passa da 1.821.000 Euro nel terzo trimestre 2010 a 2.603.000 Euro nel terzo trimestre del 2011.

Il miglioramento è sensibile.

Molto importante la percentuale dell'Ebitda che sale dal 7,68% al 9,13% in crescita anche rispetto al dato relativo al primo semestre e pari a 8,05%.

Risultato ante imposte

Il trimestre si chiude con un utile ante imposte di 1.188.000 Euro. Nel terzo trimestre 2010 la perdita ante imposte era stata pari a 137.000 Euro.

Il miglioramento rispetto allo scorso esercizio è evidente, ma è evidente anche la forte accelerazione rispetto al primo semestre quando, nel semestre intero, il risultato ante imposte era stato pari a 1.357.000 euro per un totale a fine periodo di 2.545.000 euro.

**Struttura patrimoniale e finanziaria**

Stato Patrimoniale riclassificato	30.09.2011	31.12.2010
Capitale Circolante netto	21.845	18.074
Capitale Fisso Netto	43.550	44.992
TFR ed altri fondi	-4.948	- 5.364
Capitale Investito Netto	60.447	57.702
Posizione Finanziaria Netta	-22.317	- 22.191
Patrimonio Netto	-38.130	- 35.511
Mezzi propri e Posizione Finanziaria Netta	-60.447	- 57.702

Rendiconto	30.09.2011
Posizione Finanziaria Netta all'inizio del periodo	-22.191
Risultato d'esercizio	1.237
Variazione fondi	-974
Variazione Capitale Circolante Netto	-3.057
Ammortamenti	3.776
Investimenti	-2.479
Variazioni di Patrimonio Netto	1.371
Posizione Finanziaria Netta alla fine del periodo	-22.317

L'indebitamento rimane costante. Il dato comprende il fatto che sono state costituite e capitalizzate le controllate cinesi, ma gli investimenti effettivi alla data, non sono ancora rilevanti.



STATO PATRIMONIALE CONSOLIDATO al 30 settembre 2011

STATO PATRIMONIALE <i>(Migliaia di Euro)</i>	30.09.2011	31.12.2010
ATTIVITA'		
Attività non correnti		
Immobili, impianti e macchinari	24.912	26.033
Avviamento	10.618	10.618
Immobilizzazioni immateriali	3.863	4.551
Partecipazioni collegate valutate al P.N.	1.590	896
Crediti ed altre attività finanziarie	74	78
Attività finanziarie detenute fino a scadenza	60	60
Crediti per imposte anticipate	2.493	2.816
Totale attività non correnti	43.610	45.052
Attività correnti		
Rimanenze	21.311	18.077
Crediti Commerciali	24.928	21.808
Crediti tributari	157	352
Altri crediti	570	545
Attività finanziaria disponibili alla vendita	258	261
Disponibilità liquide e mezzi equivalenti	6.536	3.817
Totale attività correnti	53.760	44.860
TOTALE ATTIVITA'	97.370	89.912

**STATO PATRIMONIALE CONSOLIDATO al 30 settembre 2011**

STATO PATRIMONIALE <i>(Migliaia di Euro)</i>	30.09.2011	31.12.2010
PATRIMONIO NETTO DI GRUPPO		
Capitale sociale	6.498	6.498
Riserve	27.913	28.472
Risultato del periodo	1.237	(438)
TOTALE PATRIMONIO NETTO DI GRUPPO	35.648	34.532
PATRIMONIO NETTO DI TERZI		
Capitale, riserve e risultati portati a nuovo	2.383	905
Risultato del periodo	99	74
TOTALE PATRIMONIO NETTO DI GRUPPO E DI TERZI	38.130	35.511
PASSIVITA'		
Passività non correnti		
Finanziamenti a lungo termine	14.523	13.288
Fondo T.F.R.	2.881	3.033
Fondo imposte differite	1.679	1.620
Fondi rischi ed oneri	180	165
Altre passività a lungo	208	546
Totale passività non correnti	19.471	18.652
Passività correnti		
Debiti commerciali	18.338	16.222
Debiti verso banche e quota a breve dei finanz. a lungo termine	14.648	13.041
Altri debiti	5.125	4.955
Debiti tributari	1.058	1.010
Quota a breve dei fondi a lungo termine	600	521
Totale passività correnti	39.769	35.749
TOTALE PASSIVITA'	59.240	54.401
TOTALE PATRIMONIO NETTO E PASSIVITA'	97.370	89.912

**CONTO ECONOMICO CONSOLIDATO DEL TERZO TRIMESTRE**

CONTO ECONOMICO <i>(Migliaia di Euro)</i>	Q3 2011	Q3 2010	Var % 2011 vs 2010
Ricavi	28.520	23.718	20,25%
Altri ricavi e proventi	369	177	108,47%
Totale ricavi	28.889	23.895	20,90%
Costi per materie prime e materiali di consumo	(12.994)	(9.846)	31,97%
Costi per servizi	(5.634)	(4.963)	13,52%
Costo del personale	(7.429)	(7.071)	5,06%
Altri costi operativi	(183)	(208)	(12,02%)
Risultato società collegate valutate a P.N.	(46)	14	N.R.
Risultato operativo lordo	2.603	1.821	42,94%
Ammortamenti	(1.288)	(1.308)	(1,53%)
Accantonamenti e svalutazioni	(67)	(120)	(44,17%)
Risultato operativo	1.248	393	217,56%
Proventi e oneri finanziari	(351)	(123)	185,37%
Utili e perdite su cambi	291	(407)	N.R.
Risultato prima delle imposte	1.188	(137)	N.R.
Imposte sul reddito	(474)	(258)	83,72%
Risultato del periodo	714	(395)	N.R.

CONTO ECONOMICO CONSOLIDATO AL 30 SETTEMBRE

CONTO ECONOMICO <i>(Migliaia di Euro)</i>	30.09.2011	30.09.2010	Var % 2011 vs 2010
Ricavi	86.590	67.033	29,18%
Altri ricavi e proventi	1.009	546	84,80%
Totale ricavi	87.599	67.579	29,62%
Costi per materie prime e materiali di consumo	(38.910)	(27.302)	42,52%
Costi per servizi	(17.094)	(13.945)	22,58%
Costo del personale	(23.562)	(21.038)	12,00%
Altri costi operativi	(685)	(567)	20,81%
Risultato società collegate valutate a P.N.	(68)	109	N.R.
Risultato operativo lordo	7.280	4.836	50,54%
Ammortamenti	(3.776)	(3.836)	(1,56%)
Accantonamenti e svalutazioni	(193)	(253)	(23,72%)
Risultato operativo	3.311	747	343,24%
Proventi e oneri finanziari	(909)	(529)	71,83%
Utili e perdite su cambi	143	(66)	N.R.
Risultato prima delle imposte	2.545	152	N.R.
Imposte sul reddito	(1.209)	(506)	138,93%
Risultato del periodo	1.336	(354)	N.R.

**CONTO ECONOMICO COMPLESSIVO al 30 settembre 2011**

CONTO ECONOMICO COMPLESSIVO <i>(Migliaia di Euro)</i>	30.09.2011	30.09.2010
Risultato del periodo (A)	1.336	(354)
Utili/(perdite) derivanti dalla conversione dei bilanci di imprese estere	(9)	70
Totale Altri utili/(perdite) (B)	(9)	70
Risultato del periodo complessivo (A + B)	1.327	(284)

POSIZIONE FINANZIARIA NETTA
al 30 settembre 2010, al 31 dicembre 2010 e al 30 settembre 2011

Posizione finanziaria netta	30.09.2010	31.12.2010	30.09.2011
A. Cassa	12	9	8
B. Disponibilità liquida	3.852	3.808	6.528
D. LIQUIDITA'	3.864	3.817	6.536
E. Crediti finanziari	0	261	258
F. Debiti bancari correnti	(7.586)	(8.196)	(10.153)
G. Parte corrente dell'indebitamento non corrente	(5.077)	(4.845)	(4.495)
I. INDEBITAMENTO FINANZIARIO CORRENTE	(12.663)	(12.780)	(14.390)
J. POSIZIONE FINANZIARIA NETTA CORRENTE	(8.799)	(8.963)	(7.854)
Attività detenute fino a scadenza	60	60	60
K. Debiti finanziari non correnti	(14.532)	(13.288)	(14.523)
N. POSIZIONE FINANZIARIA NETTA NON CORRENTE	(14.472)	(13.228)	(14.463)
POSIZIONE FINANZIARIA NETTA (INDEBITAMENTO FINANZIARIO NETTO)	(23.271)	(22.191)	(22.317)

**PROSPETTO DELLE VARIAZIONI DEL PATRIMONIO NETTO CONSOLIDATO
per l'esercizio chiuso al 31 dicembre 2010 e al 30 settembre 2011**

	Capitale	Riserva sovrap. azioni	Riserva legale	Utili indivisi	Differ. di convers. ne valuta	Risultato esercizio	Totale Patrim. netto di comp. gruppo	Capit. di terzi	Risult. di terzi	Totale Patrim. netto
Saldo al 31.12.2009	6.498	17.544	1.284	18.942	- 1.331	- 8.312	34.625	906	- 14	35.517
Risultato del periodo	-	-	-	-	-	- 405	- 405	-	51	-354
Altri utili/perdite complessivi	-	-	-	-	70	-	70	-	-	70
Totale utili/perdite complessivi	-	-	-	-	70	- 405	- 335	-	51	- 284
Utile a nuovo	-	-	-	- 8.312	-	8.312	-	- 14	14	-
Variazione area di consolid.to	-	-	-	136	-	-	136	-	-	136
Altri movimenti	-	-	-	5	327	-	332	37	-	369
Saldo al 30.09.2010	6.498	17.544	1.284	10.771	-934	- 405	34.758	929	51	35.738
Saldo al 31.12.2010	6.498	17.544	1.284	10.497	- 853	- 438	34.532	905	74	35.511
Risultato del periodo	-	-	-	-	-	1.237	1.237	-	99	1.336
Altri utili/perdite complessivi	-	-	-	-	-9	-	-9	-	-	- 9
Totale utili/perdite complessivi	-	-	-	-	-9	1.237	1.228	-	99	1.327
Destinazione Utile	-	-	21	-459	-	438	-	74	-74	-
Dividendi	-	-	-	-	-	-	-	- 30	-	- 30
Variazione area di consolid.to	-	-	-	- 208	-	-	- 208	1.396	-	1.188
Altri movimenti	-	-	-	122	- 26	-	96	38	-	134
Saldo al 30.09.2011	6.498	17.544	1.305	9.952	- 888	1.237	35.648	2.383	99	38.130



NOTE ILLUSTRATIVE SPECIFICHE AL RESOCONTO INTERMEDIO DI GESTIONE

1. Premessa

Il Resoconto Intermedio di Gestione consolidato al 30 settembre 2011 è stato predisposto seguendo quanto previsto dall'allegato 3D del Regolamento Emittenti.

Nella predisposizione del Resoconto Intermedio di Gestione al 30 settembre 2011 sono stati applicati senza alcuna modifica i principi contabili adottati per la predisposizione del bilancio consolidato del Gruppo Bolzoni al 31 dicembre 2010.

Il Resoconto Intermedio di Gestione consolidato al 30.09.2011 deve essere letto congiuntamente al bilancio consolidato del Gruppo Bolzoni al 31.12.2010.

Il risultato conseguito al 30 settembre 2011 non è rappresentativo del risultato che il Gruppo conseguirà nell'esercizio che chiuderà al 31 dicembre 2011.

Gli importi inclusi nelle note di seguito riportate sono espressi in migliaia di Euro, salvo non diversamente indicato.

2. Informativa di settore

Viene di seguito fornita l'informativa relativa al settore operativo, ovvero per segmenti geografici in conseguenza del fatto che il Gruppo opera in un unico segmento, ed il risultato del settore coincide con quello del conto economico.

I settori geografici individuati sono relativi alle aree: "Europa", "Nord America" e "Resto del Mondo". Le vendite a clienti esterni indicate nell'informativa per area geografica si basano sull'ubicazione geografica dei clienti.

Le seguenti tabelle presentano dati in relazione alle aree geografiche del Gruppo per i trimestri chiusi al 30 settembre 2011 e 2010.

30 Settembre 2011	Ricavi	Vendite intra - gruppo	Ricavi in contr.	Risul. oper. lordo	Risul. oper.	Proventi (oneri) finanz.	Rett. di valore di attività finanz.	Risul. soc. valutate a PN	Risul. ante imposte
Europa	90.324	(21.448)	68.876	7.181	3.493	-	-	(68)	-
Nord America	13.316	(4.997)	8.319	93	(135)	-	-	-	-
Resto del Mondo	10.569	(1.174)	9.395	6	(47)	-	-	-	-
Poste non allocate o rettifiche	-	-	-	-	-	(909)	-	-	2.545
Totale	114.209	(27.619)	86.590	7.280	3.311	(909)	-	(68)	2.545

30 Settembre 2010	Ricavi	Vendite intra - gruppo	Ricavi in contr.	Risul. oper. lordo	Risul. oper.	Proventi (oneri) finanz.	Rett. di valore di attività finanz.	Risul. soc. valutate a PN	Risul. ante imposte
Europa	71.946	(17.934)	54.012	5.483	1.503	-	-	109	-
Nord America	9.757	(4.080)	5.677	(486)	(605)	-	-	-	-
Resto del Mondo	8.768	(1.424)	7.344	(161)	(151)	-	-	-	-
Poste non allocate o rettifiche	-	-	-	-	-	(529)	-	-	152
Totale	90.471	(23.438)	67.033	4.836	747	(529)	-	109	152



3. Prestiti e finanziamenti

	<i>Tasso di interesse effettivo %</i>	<i>Scadenza</i>	<i>30/09/11</i>	<i>31/12/10</i>
A breve				
Scoperti bancari		A richiesta	140	95
Anticipi SBF e anticipi esteri		30-90 giorni	4.801	2.246
Finanziamenti società controllate			5.963	5.855
Euro 2.500.000 finan. chirograf. (1)	Euribor +0,40	2011	-	978
Euro 8.500.000 finan. chirograf. (2)	Euribor +0,30	2011	1.457	1.839
Euro 4.500.000 finan. chirograf. (3)	Euribor +0,25	2011	656	1.125
Euro 8.000.000 finan. chirograf. (4)	Euribor +1,30	2011	1.000	500
Euro 6.000.000 finan. ipotecario (5)	Euribor +1,50	2011	631	403
			14.648	13.041
A medio/lungo				
Euro 3.000.000 finan. chirograf. (3)	Euribor +0,25	2012	-	375
Euro 2.500.000 finan. chirograf. (2)	Euribor +0,30	2012	-	954
Euro 1.500.000 finan. chirograf. (3)	Euribor +0,25	2013	281	469
Euro 2.000.000 finan. chirograf. (4)	Euribor +1,30	2014	1.250	1.500
Euro 2.000.000 finan. chirograf. (4)	Euribor +1,30	2015	1.250	1.750
Euro 4.000.000 finan. chirograf. (4)	Euribor +1,30	2016	3.969	-
Euro 6.000.000 finan. ipotecario (5)	Euribor +1,50	2019	4.745	5.174
Altri finanziamenti			3.028	3.066
			14.523	13.288

Scoperti bancari, anticipi SBF e anticipi esteri

Gli scoperti bancari, gli anticipi SBF e gli anticipi esteri riguardano principalmente la capogruppo e la società spagnola.

Finanziamenti società controllate

I finanziamenti a breve termine alle società estere sono costituiti da:

- finanziamento di \$ 0,4 milioni ottenuto dalla controllata Bolzoni Auramo Inc.
- finanziamento di € 0,7 milioni ottenuto dalla controllata Bolzoni Auramo GmbH
- finanziamento di € 2,2 milioni ottenuto dalla controllata Auramo OY
- finanziamento di € 2,7 milioni ottenuto dalla controllata Meyer GmbH

Finanziamento chirografario di Euro 2.500.000 (1)

Il prestito non era garantito ed è stato completamente rimborsato.

Finanziamenti chirografari di Euro 8.500.000 (2)

I prestiti non sono garantiti e sono rimborsabili con rate semestrali. Nel corso dei prossimi 12 mesi sarà completato il rimborso di tutti i finanziamenti.

Finanziamenti chirografari di Euro 4.500.000 (3)

I prestiti non sono garantiti e sono rimborsabili con rate semestrali.

Finanziamenti chirografari di Euro 8.000.000 (4)

I prestiti non sono garantiti e sono rimborsabili con rate semestrali.

Finanziamenti ipotecari di Euro 6.000.000 (5)

I prestiti, garantiti da ipoteca sull'immobile di Podenzano, sono rimborsabili in rate semestrali.

Altri finanziamenti

Gli altri finanziamenti sono costituiti da:

- finanziamento di € 2,7 milioni ottenuto dalla controllata Meyer GmbH
- finanziamenti di € 0,3 milioni ottenuti da altre aziende del Gruppo

Tutti i finanziamenti ottenuti dalle società controllate sono garantiti da lettere di patronage della capogruppo.



4. Gestione del rischio

I principali fattori di rischio non hanno subito significativi cambiamenti rispetto a quanto comunicato nel Bilancio Consolidato chiuso al 31 dicembre 2010.

5. Eventi intervenuti successivamente al 30 settembre 2011

La struttura societaria del nostro Gruppo in Cina è stata completamente definita con la Holding di Hong Kong posseduta dal nostro Gruppo all'80% alla quale partecipa il Gruppo Tiger con il 20% e con le altre due partecipazioni in Joint Venture con la società Huaxin assieme alla quale partecipiamo con il 20% nella Xin Huaxin e con il 60% nella Bolzoni Huaxin. Una dettagliata spiegazione dell'operazione è disponibile sul sito aziendale.

Oltre a quanto sopra riportato, successivamente al 30.09.2011 e fino alla data odierna, non si sono manifestati altri fatti rilevanti che abbiano un impatto significativo sulla rappresentazione dei dati della presente relazione trimestrale.

Podenzano, 11 novembre 2011

Per il Consiglio d'Amministrazione
Il Presidente
Emilio Bolzoni



Attestazione del Resoconto Intermedio di Gestione ai sensi dell'art. 154-bis comma 2 del Decreto Legislativo 24 febbraio 1998 n° 58 (TUF) e successive modifiche ed integrazioni

Il sottoscritto Marco Bisagni, nominato Dirigente Preposto alla redazione dei documenti contabili societari della Bolzoni S.p.A., giusta delibera del Consiglio di Amministrazione della Società in data 27 aprile 2007

attesta

che i dati contabili indicati nel presente Resoconto Intermedio di Gestione approvato dal Consiglio d'Amministrazione in data odierna corrispondono alle risultanze documentali, ai libri e alle scritture contabili.

Podenzano, 11 novembre 2011

Bolzoni S.p.A.

Marco Bisagni