

Resoconto Intermedio di Gestione

Gruppo Bolzoni

al 31 Marzo 2013

INDICE

| | | |
|--|------|----|
| Cariche sociali | pag. | 3 |
| Attività del Gruppo | pag. | 5 |
| Struttura del Gruppo | pag. | 6 |
| Osservazioni degli Amministratori sull'andamento della Gestione | pag. | 7 |
| Prospetti contabili | pag. | 9 |
| Note illustrative ai Prospetti Contabili | pag. | 14 |
| Dichiarazione ai sensi dell'art. 154-bis comma 2 DLgs. 24/02/2002 n°58 | pag. | 17 |

Resoconto Intermedio di Gestione al 31.03.2013**Comitato per la Remunerazione:**

| Nome e Cognome | Carica | Data di nomina |
|-----------------------|---------------|-----------------------|
| Giovanni Salsi | Presidente | 27 aprile 2012 |
| Pier Luigi Magnelli | Consigliere | 27 aprile 2012 |
| Raimondo Cinti | Consigliere | 27 aprile 2012 |

Organismo di Vigilanza ex. DLgs 231/01:

| Nome e Cognome | Carica | Data di nomina |
|-----------------------|---------------|-----------------------|
| Raimondo Cinti | Presidente | 27 aprile 2012 |
| Pier Luigi Magnelli | Consigliere | 27 aprile 2012 |
| Giovanni Salsi | Consigliere | 27 aprile 2012 |

Comitato per le Nomine

| Nome e Cognome | Carica | Data di nomina |
|-----------------------|---------------|-----------------------|
| Raimondo Cinti | Presidente | 27 aprile 2012 |
| Pier Luigi Magnelli | Consigliere | 27 aprile 2012 |
| Giovanni Salsi | Consigliere | 27 aprile 2012 |

Resoconto Intermedio di Gestione al 31.03.2013

Attività del Gruppo

Il Gruppo Bolzoni è attivo da oltre sessanta anni nella progettazione, produzione e commercializzazione di attrezzature per carrelli elevatori e per la movimentazione industriale.

Opera quindi in un settore in stretto collegamento con la logistica e con la sua evoluzione a livello globale.

Ad oggi, Bolzoni è presente con i propri prodotti in oltre quaranta Paesi nel mondo, occupando una posizione di assoluta *leadership* nel mercato europeo delle attrezzature per carrelli elevatori e presentandosi in tale ambito come il secondo maggior costruttore a livello mondiale.

Il Gruppo offre una vasta gamma di prodotti impiegati nella movimentazione industriale ed, in particolare, attrezzature per carrelli elevatori, piattaforme elevatrici e forche per carrelli elevatori.

Il grafico che segue illustra la presenza delle società del Gruppo nel mondo.

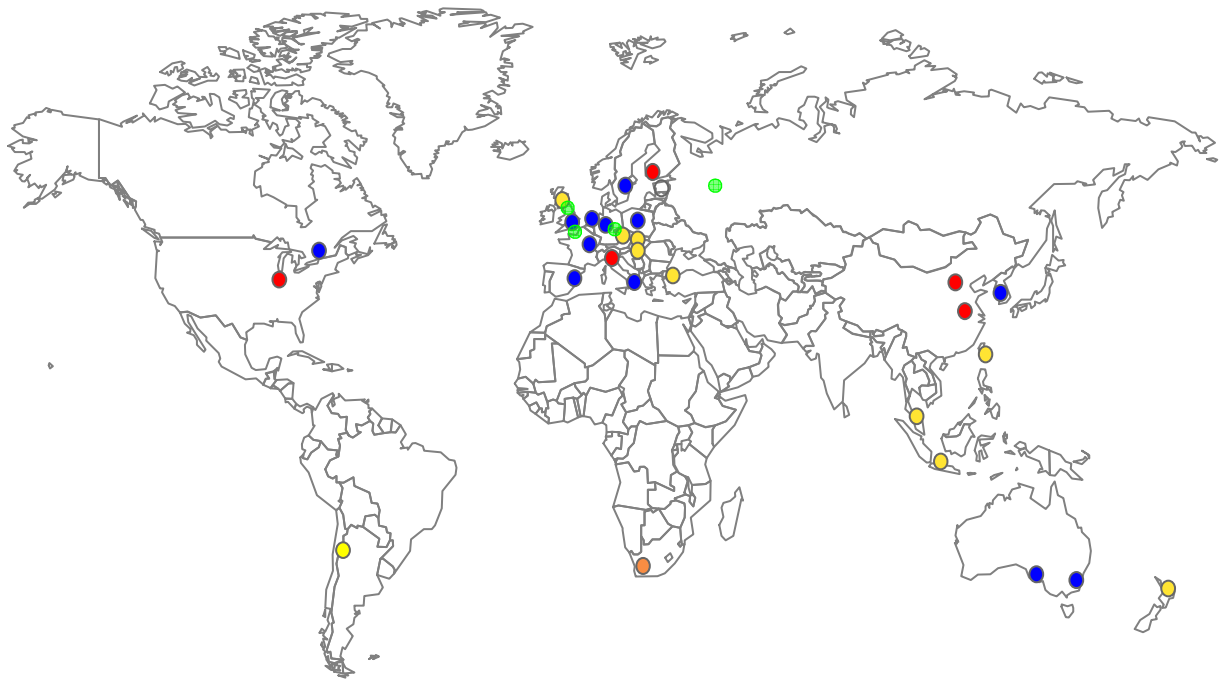

- Production sites
 - Commercial subsidiary
 - Associated company
 - Independent distributor
 - Meyer Group
- } Exclusive Distributors

Struttura del Gruppo

La Bolzoni S.p.A. controlla, direttamente od indirettamente, ventidue società, tutte incluse nell'area di consolidamento del Gruppo, localizzate in diversi paesi del mondo, di cui otto (inclusa la capogruppo e la Bolzoni Auramo Wuxi non ancora operativa) svolgono attività produttive, con stabilimenti situati in Italia, Germania, Finlandia, Stati Uniti d'America e Cina, quattordici svolgono unicamente attività commerciale e distributiva servendo direttamente i principali mercati mondiali della logistica e della movimentazione delle merci e una società svolge esclusivamente attività di holding finanziaria.

Attraverso le società controllate o partecipate il Gruppo è presente territorialmente in Paesi che rappresentano l'80% del mercato mondiale di riferimento.

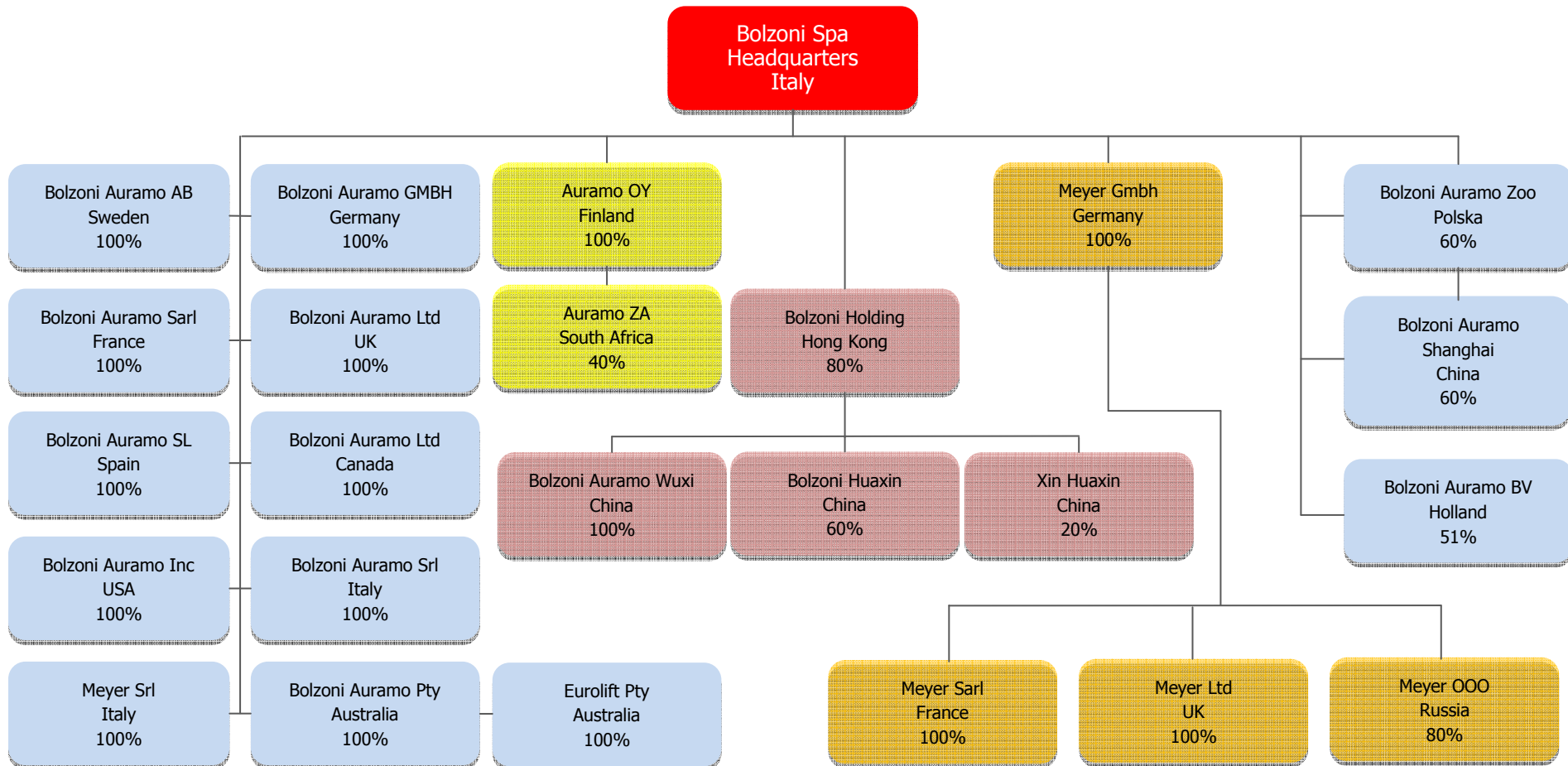

Resoconto Intermedio di Gestione al 31.03.2013

Osservazioni degli Amministratori sull'andamento della Gestione

Per semplicità e sintesi di esposizione, i valori, ove non espressamente indicato, sono in migliaia di euro.

Riportiamo di seguito i dati essenziali del Bilancio Consolidato del primo trimestre 2013 comparati con lo stesso periodo del 2012.

Di seguito alle tabelle riportiamo alcuni commenti ai dati.

| | 31.03.2013 | 31.03.2012 | Var. % |
|--------------------|------------|------------|---------|
| Ricavi | 30.048 | 30.206 | -0,52% |
| Ebitda | 2.117 | 2.731 | -22,48% |
| Ebit | 738 | 1.291 | -42,84% |
| Utile ante imposte | 593 | 798 | -25,69% |

Ricavi

Ricavi praticamente costanti rispetto allo stesso periodo dello scorso anno (flessione dello 0,52%) nonostante una pesante flessione del mercato europeo.

Tendenza del mercato di riferimento e quote di mercato

A supporto dell'analisi relativa ai ricavi, riportiamo di seguito la tendenza registrata nel nostro mercato di riferimento e cioè nelle vendite di carrelli elevatori nelle varie aree.

I dati si riferiscono alle vendite nei primi tre mesi del 2013 confrontati con lo stesso periodo dello scorso anno.

| Area geografica | Variazione |
|--------------------|------------|
| Europa Occidentale | -7,95 % |
| Nord America | +4,03 % |
| Cina | -3,38 % |
| Mondo | -1,85 % |

Si consolida la crescita del mercato Nord Americano con un +4,03% rispetto allo stesso periodo dello scorso anno.

Tutti gli altri mercati registrano una flessione con un dato rilevante in Europa Occidentale dove viene registrato un - 7,95%.

Il dato a livello mondiale è pari al -1,85%.

Il fatturato del nostro Gruppo, praticamente costante, con un -0,52% rispetto allo stesso periodo dell'esercizio precedente, corrisponde ad una ulteriore acquisizione di quote di mercato in un mercato che, soprattutto in Europa, non da segni di recupero.

In particolare il fatturato europeo è in leggera flessione passando da 23.568.000 euro a 23.015.000 euro e quindi con un ottimo risultato se paragonato alla tendenza del mercato.

Non positivo il fatturato registrato in Nord America che passa da 3.398.000 euro a 2.960.000 euro.

La nuova situazione di mercato conseguente all'acquisizione della nostra concorrente Cascade da parte della giapponese Toyota e i conseguenti investimenti avviati dal nostro Gruppo, iniziano a dare risultati dal punto di vista commerciale, ma non ancora sul fatturato.

Positivo il risultato per il Resto del Mondo, con il fatturato che sale da 3.240.000 a 4.073.000 euro con sensibili previsioni di ulteriore crescita.

Cambio del Dollaro

Il cambio puntuale del Dollaro che era pari a 1,32 contro Euro al 31.12.2012 è diminuito a 1,28 al 31.03.2013 con un cambio medio di 1,32.

Resoconto Intermedio di Gestione al 31.03.2013

Al 31 marzo si registra un risultato positivo di 101.000 Euro, mentre lo stesso periodo del 2012 presentava un risultato negativo per 89.000 Euro.

EBITDA

L'Ebitda ha seguito, nei due periodi in esame, il seguente andamento:

| | <i>Primo trimestre</i> |
|------------------------------|------------------------|
| % Ebitda su fatturato – 2012 | 9,04 % |
| % Ebitda su fatturato – 2013 | 7,05 % |

Confrontando i valori dei due periodi in esame l'Ebitda passa da 2.731.000 Euro nel primo trimestre 2012 a 2.117.000 Euro nel primo trimestre del 2013.

L'incidenza dell'Ebitda scende quindi al 7,05% nel primo trimestre con una flessione di quasi due punti, a causa della situazione di mercato in Europa, che non ha aiutato la marginalità, e degli investimenti ampiamente avviati sia in strutture che in personale per l'incremento del potenziale produttivo in Cina e per cogliere le opportunità derivate dall'operazione Cascade Toyota già citata.

Risultato ante imposte

Il trimestre si chiude con un utile ante imposte di 593.000 Euro. Nel primo trimestre 2012 l'utile ante imposte era stato pari a 798.000 Euro.

Il risultato è conseguente a quanto realizzato a livello di Ebitda.

Struttura patrimoniale e finanziaria

| Stato Patrimoniale riclassificato | <i>31.03.2013</i> | <i>31.12.2012</i> |
|---|-------------------|-------------------|
| Capitale Circolante netto | 26.521 | 24.540 |
| Capitale Fisso Netto | 48.896 | 48.181 |
| TFR ed altri fondi | (4.965) | (5.140) |
| Capitale Investito Netto | 70.452 | 67.581 |
| Posizione Finanziaria Netta | (28.206) | (26.454) |
| Patrimonio Netto | (42.246) | (41.127) |
| Mezzi propri e Posizione Finanziaria Netta | (70.452) | (67.581) |

| Rendiconto | <i>31.03.2013</i> |
|---|-------------------|
| Posizione Finanziaria Netta all'inizio del periodo | (26.454) |
| Risultato d'esercizio | 186 |
| Variazione fondi | (184) |
| Variazione Capitale Circolante Netto | (1.959) |
| Ammortamenti | 1.178 |
| Investimenti | (1.856) |
| Dividendi | - |
| Variazioni di Patrimonio Netto | 883 |
| Posizione Finanziaria Netta alla fine del periodo | (28.206) |

La maggiore esposizione corrisponde ai piani previsti e annunciati.

Resoconto Intermedio di Gestione al 31.03.2013

STATO PATRIMONIALE CONSOLIDATO al 31 marzo 2013

| STATO PATRIMONIALE <i>(Migliaia di Euro)</i> | 31.03.2013 | 31.12.2012 |
|--|-------------------|-------------------|
| ATTIVITA' | | |
| Attività non correnti | | |
| Immobili, impianti e macchinari | 30.136 | 29.535 |
| Avviamento | 10.618 | 10.618 |
| Immobilizzazioni immateriali | 3.192 | 3.139 |
| Partecipazioni collegate valutate al P.N. | 2.052 | 2.016 |
| Crediti e altre attività finanziarie | 275 | 211 |
| Crediti per imposte anticipate | 2.623 | 2.662 |
| Totale attività non correnti | 48.896 | 48.181 |
| Attività correnti | | |
| Rimanenze | 24.128 | 21.763 |
| Crediti Commerciali | 26.780 | 24.430 |
| - di cui verso società collegate | 109 | 225 |
| Crediti tributari | 973 | 562 |
| Altri crediti | 1.111 | 1.218 |
| - di cui verso società collegate | - | 411 |
| Attività finanziaria disponibili alla vendita | 198 | 187 |
| Disponibilità liquide e mezzi equivalenti | 2.990 | 3.513 |
| - di cui verso parti correlate (<i>Intesa San Paolo</i>) | 232 | 477 |
| Totale attività correnti | 56.180 | 51.673 |
| TOTALE ATTIVITA' | 105.076 | 99.854 |

Resoconto Intermedio di Gestione al 31.03.2013

STATO PATRIMONIALE CONSOLIDATO al 31 marzo 2013

| STATO PATRIMONIALE <i>(Migliaia di Euro)</i> | 31.03.2013 | 31.12.2012 |
|---|-------------------|-------------------|
| PATRIMONIO NETTO DI GRUPPO | | |
| Capitale sociale | 6.498 | 6.498 |
| Riserve | 30.794 | 28.578 |
| Risultato del periodo | 186 | 1.799 |
| TOTALE PATRIMONIO NETTO DI GRUPPO | 37.478 | 36.875 |
| PATRIMONIO NETTO DI TERZI | | |
| Capitale, riserve e risultati portati a nuovo | 4.752 | 4.314 |
| Risultato del periodo | 16 | (62) |
| TOTALE PATRIMONIO NETTO DI GRUPPO E DI TERZI | 42.246 | 41.127 |
| PASSIVITA' | | |
| Passività non correnti | | |
| Finanziamenti a lungo termine | 10.168 | 12.889 |
| - di cui verso parti correlate (Intesa San Paolo) | 1.240 | 1.483 |
| Fondo T.F.R. | 2.876 | 3.032 |
| Fondo imposte differite | 1.214 | 1.224 |
| Fondi rischi ed oneri | 190 | 190 |
| Passività per strumenti derivati | 573 | 576 |
| Altre passività a lungo | 685 | 694 |
| Totale passività non correnti | 15.706 | 18.605 |
| Passività correnti | | |
| Debiti commerciali | 18.735 | 16.309 |
| - di cui verso parti correlate | 78 | 113 |
| Debiti verso banche e quota a breve dei finanz. a lungo termine | 20.653 | 16.689 |
| - di cui verso parti correlate (Intesa San Paolo) | 4.534 | 4.721 |
| - di cui verso società collegate | 163 | 401 |
| Altri debiti | 6.840 | 6.392 |
| Passività per imposte correnti | 557 | 384 |
| Quota a breve dei fondi a lungo termine | 339 | 348 |
| Totale passività correnti | 47.124 | 40.122 |
| TOTALE PASSIVITA' | 62.830 | 58.727 |
| TOTALE PATRIMONIO NETTO E PASSIVITA' | 105.076 | 99.854 |

Resoconto Intermedio di Gestione al 31.03.2013

CONTO ECONOMICO CONSOLIDATO DEL PRIMO TRIMESTRE

| CONTO ECONOMICO <i>(Migliaia di Euro)</i> | Q1 2013 | Q1 2012 | Var % 2013 vs 2012 |
|--|---------------|---------------|-----------------------|
| Ricavi | 30.048 | 30.206 | (0,52)% |
| Altri ricavi e proventi | 85 | 128 | (33,59)% |
| Totale ricavi | 30.133 | 30.334 | (0,66)% |
| Costi per materie prime e materiali di consumo | (12.961) | (13.319) | (2,69)% |
| Costi per servizi | (5.856) | (5.579) | 4,97% |
| Costo del personale | (8.982) | (8.573) | 4,77% |
| Altri costi operativi | (207) | (168) | 23,21% |
| Risultato società collegate valutate a P.N. | (10) | 36 | N.R. |
| Risultato operativo lordo | 2.117 | 2.731 | (22,48)% |
| Ammortamenti | (1.178) | (1.183) | (0,42)% |
| Accantonamenti e svalutazioni | (201) | (257) | (21,79)% |
| Risultato operativo | 738 | 1.291 | (42,84)% |
| Proventi e oneri finanziari | (246) | (404) | (39,11)% |
| Utili e perdite su cambi | 101 | (89) | N.R. |
| Risultato prima delle imposte | 593 | 798 | (25,69)% |
| Imposte sul reddito | (391) | (385) | 1,56% |
| Risultato del periodo | 202 | 413 | (51,09)% |

CONTO ECONOMICO COMPLESSIVO al 31 MARZO 2013

| CONTO ECONOMICO COMPLESSIVO <i>(Migliaia di Euro)</i> | 31.03.2013 | 31.03.2012 |
|--|------------|------------|
| Risultato del periodo (A) | 202 | 413 |
| Parte efficace degli utili/(perdite) sugli strumenti di copertura di flussi finanziari (cash flow hedge) | 6 | (19) |
| Effetto fiscale cash flow hedge | (2) | 5 |
| Utili/(perdite) derivanti dalla conversione dei bilanci di imprese estere | (4) | 5 |
| Totale Altri utili/(perdite) (B) | 0 | (9) |
| Risultato del periodo complessivo (A + B) | 202 | 404 |
| Attribuibile a: | | |
| Gruppo | 186 | 365 |
| Terzi | 16 | 39 |

Resoconto Intermedio di Gestione al 31.03.2013

POSIZIONE FINANZIARIA NETTA
al 31 marzo 2012, al 31 dicembre 2012 e al 31 marzo 2013

| Posizione finanziaria netta | 31.03.2012 | 31.12.2012 | 31.03.2013 |
|--|-----------------|-----------------|-----------------|
| A. Cassa | 9 | 13 | 15 |
| B. Disponibilità liquida | 4.276 | 3.500 | 2.975 |
| di cui verso Intesa-San Paolo | 372 | 477 | 232 |
| D. LIQUIDITA' | 4.285 | 3.513 | 2.990 |
| E. Crediti finanziari | 275 | 187 | 198 |
| F. Debiti bancari correnti | (11.242) | (11.729) | (15.515) |
| di cui verso Intesa-San Paolo | (2.929) | (3.014) | (3.034) |
| G. Parte corrente dell'indebitamento non corrente | (4.960) | (4.960) | (5.138) |
| di cui verso Intesa-San Paolo | (1.707) | (1.707) | (1.500) |
| I. INDEBITAMENTO FINANZIARIO CORRENTE | (15.927) | (16.502) | (20.455) |
| J. POSIZIONE FINANZIARIA NETTA CORRENTE | (11.642) | (12.989) | (17.465) |
| Attività detenute fino a scadenza | 60 | - | - |
| K. Debiti finanziari non correnti | (14.341) | (13.465) | (10.741) |
| di cui verso Intesa-San Paolo | (2.000) | (1.483) | (1.240) |
| N. POSIZIONE FINANZIARIA NETTA NON CORRENTE | (14.281) | (13.465) | (10.741) |
| POSIZIONE FINANZIARIA NETTA | (25.923) | (26.454) | (28.206) |
| (INDEBITAMENTO FINANZIARIO NETTO) | | | |
| di cui verso Intesa-San Paolo | (6.264) | (5.727) | (5.542) |

Resoconto Intermedio di Gestione al 31.03.2013

PROSPETTO DELLE VARIAZIONI DEL PATRIMONIO NETTO CONSOLIDATO per l'esercizio chiuso al 31 dicembre 2012 e al 31 marzo 2013

| | Capitale | Riserva sovrapp. azioni | Riserva legale | Riserva cash flow hedge | Utili indivisi | Differ. di convers. ne valuta | Risultato esercizio | Totale Patrim. netto di comp. gruppo | Capit. di terzi | Risult. di terzi | Totale Patrim. netto |
|----------------------------------|--------------|-------------------------------|-------------------|----------------------------------|-------------------|-------------------------------------|------------------------|--|-----------------------|---------------------|----------------------------|
| Saldo al 31.12.2011 | 6.498 | 17.544 | 1.305 | (27) | 10.434 | (852) | 1.592 | 36.494 | 3.170 | 45 | 39.709 |
| Risultato del periodo | | | | | | | 375 | 375 | | 38 | 413 |
| Altri utili/perdite complessivi | | | | (14) | | 4 | | (10) | | 1 | (9) |
| Totale utili/perdite complessivi | | | | (14) | | 4 | 375 | 365 | | 39 | 404 |
| Destinazione utile | | | | | 1.592 | | (1.592) | | 45 | 45 | |
| Dividendi | | | | | | | | | | | |
| Variazione area di consolid.to | | | | | | | | | 682 | | 682 |
| Altri movimenti | | | | | (61) | (165) | | (226) | (81) | | (307) |
| Saldo al 31.03.2012 | 6.498 | 17.544 | 1.305 | (42) | 11.965 | (1.012) | 375 | 36.634 | 3.816 | 39 | 40.489 |
| Saldo al 31.12.2012 | 6.498 | 17.544 | 1.378 | (86) | 10.680 | (938) | 1.799 | 36.875 | 4.314 | (62) | 41.127 |
| Risultato del periodo | | | | | | | 186 | 186 | | 16 | 202 |
| Altri utili/perdite complessivi | | | | 4 | | (4) | | | | | |
| Totale utili/perdite complessivi | | | | 4 | | (4) | 186 | 186 | | 16 | 202 |
| Destinazione Utile | | | 84 | | 1.715 | | (1.799) | | (62) | 62 | |
| Dividendi | | | | | | | | | | | |
| Variazione area di consolid.to | | | | | | | | | | | |
| Altri movimenti | | | | | 108 | 309 | | 417 | 500 | | 917 |
| Saldo al 31.03.2013 | 6.498 | 17.544 | 1.462 | (82) | 12.503 | (633) | 186 | 37.478 | 4.752 | 16 | 42.246 |

Resoconto Intermedio di Gestione al 31.03.2013

NOTE ILLUSTRATIVE SPECIFICHE AL RESOCONTO INTERMEDIO DI GESTIONE

1. Premessa

Il Resoconto Intermedio di Gestione consolidato al 31 marzo 2013 è stato predisposto seguendo quanto previsto dall'allegato 3D del Regolamento Emittenti.

Nella predisposizione del Resoconto Intermedio di Gestione al 31 marzo 2013 sono stati applicati senza alcuna modifica i principi contabili adottati per la predisposizione del bilancio consolidato del Gruppo Bolzoni al 31 dicembre 2012.

Il Resoconto Intermedio di Gestione consolidato al 31.03.2013 deve essere letto congiuntamente al bilancio consolidato del Gruppo Bolzoni al 31.12.2012.

Il risultato conseguito al 31 marzo 2013 non è rappresentativo del risultato che il Gruppo conseguirà nell'esercizio che chiuderà al 31 dicembre 2013.

Gli importi inclusi nelle note di seguito riportate sono espressi in migliaia di Euro, salvo non diversamente indicato.

2. Informativa di settore

Viene di seguito fornita l'informativa relativa al settore operativo, ovvero per segmenti geografici in conseguenza del fatto che il Gruppo opera in un unico segmento, ed il risultato del settore coincide con quello del conto economico.

I settori geografici individuati sono relativi alle aree: "Europa", "Nord America" e "Resto del Mondo". Le vendite a clienti esterni indicate nell'informativa per area geografica si basano sull'ubicazione geografica dei clienti.

Le seguenti tabelle presentano dati in relazione alle aree geografiche del Gruppo per i trimestri chiusi al 31 marzo 2013 e 2012.

| 31 Marzo 2013 | Ricavi | Vendite intra - gruppo | Ricavi in contr. | Risul. oper. lordo | Risul. oper. | Proventi (oneri) finanz. | Rett. di valore di attività finanz. | Risul. soc. valutate a PN | Risul. ante imposte |
|---------------------------------|---------------|------------------------|------------------|--------------------|--------------|--------------------------|-------------------------------------|---------------------------|---------------------|
| Europa | 32.360 | (9.345) | 23.015 | 2.348 | 1.282 | - | - | (10) | - |
| Nord America | 5.302 | (2.342) | 2.960 | (224) | (465) | - | - | - | - |
| Resto del Mondo | 5.870 | (1.797) | 4.073 | (7) | (79) | - | - | - | - |
| Poste non allocate o rettifiche | - | - | - | - | - | (145) | - | - | 593 |
| Totale | 43.532 | (13.484) | 30.048 | 2.117 | 738 | (145) | - | (10) | 593 |

| 31 Marzo 2012 | Ricavi | Vendite intra - gruppo | Ricavi in contr. | Risul. oper. lordo | Risul. oper. | Proventi (oneri) finanz. | Rett. di valore di attività finanz. | Risul. soc. valutate a PN | Risul. ante imposte |
|---------------------------------|---------------|------------------------|------------------|--------------------|--------------|--------------------------|-------------------------------------|---------------------------|---------------------|
| Europa | 31.663 | (8.095) | 23.568 | 2.723 | 1.420 | - | - | 36 | - |
| Nord America | 5.633 | (2.235) | 3.398 | 60 | (55) | - | - | - | - |
| Resto del Mondo | 3.945 | (705) | 3.240 | (52) | (74) | - | - | - | - |
| Poste non allocate o rettifiche | - | - | - | - | - | (493) | - | - | 798 |
| Totale | 41.241 | (11.035) | 30.206 | 2.731 | 1.291 | (493) | - | 36 | 798 |

Resoconto Intermedio di Gestione al 31.03.2013

3. Prestiti e finanziamenti

| | <i>Tasso di interesse effettivo %</i> | <i>Scadenza</i> | <i>31.03.2013</i> | <i>31.12.2012</i> |
|---------------------------------------|---|-----------------|-------------------|-------------------|
| A breve | | | | |
| Scoperti bancari | | A richiesta | 58 | 54 |
| Anticipi commerciali | | 30-90 giorni | 2.008 | 2.631 |
| Anticipi esteri | | | 2.000 | 400 |
| Finanziamenti società controllate | | | 9.466 | 8.404 |
| Euro 1.500.000 finan. chirograf. (1) | Euribor + 0,25 | 2013 | - | 94 |
| Euro 10.000.000 finan. chirograf. (2) | Euribor + 1,30 | 2013 | 2.467 | 2.461 |
| Euro 6.000.000 finan. ipotecario (3) | Euribor + 1,50 | 2013 | 654 | 652 |
| Euro 2.000.000 finan. chirograf. (4) | Euribor + 1,60 | 2013 | 1.330 | 1.330 |
| Euro 2.000.000 finan. chirograf. (5) | Euribor + 2,30 | 2013 | 670 | 663 |
| Euro 2.000.000 finan. chirograf. (6) | Euribor + 1,30 | 2013 | 2.000 | - |
| | | | 20.653 | 16.689 |
| A medio/lungo | | | | |
| Euro 2.000.000 finan. chirograf. (2) | Euribor + 1,30 | 2014 | 500 | 749 |
| Euro 2.000.000 finan. chirograf. (2) | Euribor + 1,30 | 2014 | 499 | 499 |
| Euro 2.000.000 finan. chirograf. (5) | Euribor + 2,30 | 2014 | 521 | 691 |
| Euro 2.000.000 finan. chirograf. (6) | Euribor + 1,50 | 2014 | - | 2.000 |
| Euro 2.000.000 finan. chirograf. (4) | Euribor + 1,60 | 2015 | 670 | 670 |
| Euro 6.000.000 finan. chirograf. (2) | Euribor + 1,30 | 2016 | 3.608 | 3.793 |
| Euro 6.000.000 finan. ipotecario (3) | Euribor + 1,50 | 2019 | 3.758 | 3.870 |
| Altri finanziamenti | | | 612 | 617 |
| | | | 10.168 | 12.889 |

Scoperti bancari, anticipi SBF e anticipi esteri

Gli scoperti bancari, gli anticipi SBF e gli anticipi esteri riguardano principalmente la capogruppo e la società spagnola e le due controllate italiane.

Finanziamenti società controllate

I finanziamenti a breve termine alle società estere sono costituiti da:

- finanziamento di \$ 0,5 milioni ottenuto dalla controllata Bolzoni Auramo Inc.
- finanziamento di € 0,4 milioni ottenuto dalla controllata Bolzoni Auramo GmbH
- finanziamento di € 2,0 milioni ottenuto dalla controllata Auramo OY
- finanziamento di € 1,2 milioni ottenuto dalla controllata Bolzoni Auramo Wuxi
- finanziamento di € 5,4 milioni ottenuto dalla controllata Meyer GmbH.

Trattasi di finanziamenti chirografari.

Finanziamenti chirografari di Euro 1.500.000 (1)

I prestiti non sono garantiti e sono rimborsabili con rate semestrali.

Finanziamento chirografario di Euro 10.000.000 (2)

I prestiti non sono garantiti e sono rimborsabili con rate semestrali.

Finanziamenti ipotecari di Euro 6.000.000 (3)

I prestiti, garantiti da ipoteca sull'immobile di Podenzano, sono rimborsabili in rate semestrali.

Finanziamento chirografario di Euro 2.000.000 (4)

Il prestito non è garantito ed è rimborsabile con rate trimestrali.

Finanziamento chirografario di Euro 2.000.000 (5)

Il prestito non è garantito ed è rimborsabile con rate trimestrali.

Finanziamento chirografario di Euro 2.000.000 (6)

Il prestito non è garantito ed è rimborsabile alla scadenza.

Resoconto Intermedio di Gestione al 31.03.2013

Altri finanziamenti

Gli altri finanziamenti sono costituiti da:

- finanziamento di € 0,3 milioni ottenuto dalla controllata Meyer GmbH
- finanziamenti di € 0,3 milioni ottenuti da altre aziende del Gruppo

Tutti i finanziamenti ottenuti dalle società controllate sono garantiti da lettere di patronage della capogruppo.

4. Gestione del rischio

I principali fattori di rischio non hanno subito significativi cambiamenti rispetto a quanto comunicato nel Bilancio Consolidato chiuso al 31 dicembre 2012.

5. Eventi intervenuti successivamente al 31 marzo 2013

Si è concretizzata, con l'autorizzazione dell'Autorità Antitrust statunitense, l'operazione che prevede l'acquisizione del 100% della nostra concorrente Cascade da parte del Gruppo Giapponese Toyota.

Questa operazione apre interessanti opportunità commerciali per il nostro Gruppo che si caratterizza come il più grande Gruppo indipendente al mondo.

Nel mese di Maggio, è stato sottoscritto un prestito quinquennale chirografario per euro 9.000.000 con Unicredit S.p.A. per finanziare i programmi di sviluppo internazionale del nostro Gruppo.

Oltre a quanto sopra riportato, successivamente al 31.03.2013 e fino alla data odierna, non si sono manifestati altri fatti rilevanti che abbiano un impatto significativo sulla rappresentazione dei dati della presente relazione trimestrale.

Podenzano, 14 maggio 2013

Per il Consiglio d'Amministrazione
Il Presidente
Emilio Bolzoni

Resoconto Intermedio di Gestione al 31.03.2013

Attestazione del Resoconto Intermedio di Gestione ai sensi dell'art. 154-bis comma 2 del Decreto Legislativo 24 febbraio 1998 n° 58 (TUF) e successive modifiche ed integrazioni

Il sottoscritto Marco Bisagni, nominato Dirigente Preposto alla redazione dei documenti contabili societari della Bolzoni S.p.A., giusta delibera del Consiglio di Amministrazione della Società in data 27 aprile 2007

attesta

che i dati contabili indicati nel presente Resoconto Intermedio di Gestione approvato dal Consiglio d'Amministrazione in data odierna corrispondono alle risultanze documentali, ai libri e alle scritture contabili.

Podenzano, 14 maggio 2013

Bolzoni S.p.A.
Marco Bisagni
