

Resoconto Intermedio di Gestione al 30.09.2013

Resoconto Intermedio di Gestione

Gruppo Bolzoni

al 30 Settembre 2013

INDICE

Cariche sociali	pag.	3
Attività del Gruppo	pag.	5
Struttura del Gruppo	pag.	6
Osservazioni degli Amministratori sull'andamento della Gestione	pag.	7
Prospetti contabili	pag.	9
Note illustrative ai Prospetti Contabili	pag.	14
Dichiarazione ai sensi dell'art. 154-bis comma 2 DLgs. 24/02/2002 n°58	pag.	17

Resoconto Intermedio di Gestione al 30.09.2013**Cariche sociali**

Alla data odierna l'attribuzione delle cariche risultava il seguente:

Consiglio d'Amministrazione:

Nome e Cognome	Carica	Data di nomina
Emilio Bolzoni	Presidente (Esecutivo)	27 aprile 2012
Roberto Scotti	Amministratore Delegato	27 aprile 2012
Luigi Pisani	Amministratore Non Esecutivo	27 aprile 2012
Franco Bolzoni	Amministratore Non Esecutivo	27 aprile 2012
Davide Turco	Amministratore Non Esecutivo	27 aprile 2012
Karl-Peter Staack	Amministratore Non Esecutivo	27 aprile 2012
Pier Luigi Magnelli	Amministratore Non Esecutivo	27 aprile 2012
Claudio Berretti	Amministratore Non Esecutivo	27 aprile 2012
Paolo Mazzoni	Amministratore Non Esecutivo e Indipendente	27 aprile 2012
Raimondo Cinti	Amministratore Non Esecutivo e Indipendente	27 aprile 2012
Giovanni Salsi	Amministratore Non Esecutivo e Indipendente	27 aprile 2012

Collegio sindacale:

Nome e Cognome	Carica	Data di nomina
Giorgio Picone	Presidente	29 aprile 2013
Carlo Baldi	Sindaco effettivo	29 aprile 2013
Maria Gabriella Anelli	Sindaco effettivo	29 aprile 2013
Andrea Foschi	Sindaco supplente	29 aprile 2013
Claudia Catellani	Sindaco supplente	29 aprile 2013

Società di Revisione:

Deloitte & Touche S.p.A. Incarico valido sino all'approvazione del bilancio 2020

Comitato Controllo e Rischi:

Nome e Cognome	Carica	Data di nomina
Giovanni Salsi	Presidente	27 aprile 2012
Raimondo Cinti	Consigliere	27 aprile 2012
Pier Luigi Magnelli	Consigliere	27 aprile 2012

Resoconto Intermedio di Gestione al 30.09.2013**Comitato per la Remunerazione:**

Nome e Cognome	Carica	Data di nomina
Giovanni Salsi	Presidente	27 aprile 2012
Pier Luigi Magnelli	Consigliere	27 aprile 2012
Raimondo Cinti	Consigliere	27 aprile 2012

Organismo di Vigilanza ex. DLgs 231/01:

Nome e Cognome	Carica	Data di nomina
Raimondo Cinti	Presidente	27 aprile 2012
Pier Luigi Magnelli	Consigliere	27 aprile 2012
Giovanni Salsi	Consigliere	27 aprile 2012

Comitato per le Nomine

Nome e Cognome	Carica	Data di nomina
Raimondo Cinti	Presidente	27 aprile 2012
Pier Luigi Magnelli	Consigliere	27 aprile 2012
Giovanni Salsi	Consigliere	27 aprile 2012

Resoconto Intermedio di Gestione al 30.09.2013

Attività del Gruppo

Il Gruppo Bolzoni è attivo da oltre sessanta anni nella progettazione, produzione e commercializzazione di attrezzature per carrelli elevatori e per la movimentazione industriale.

Opera quindi in un settore in stretto collegamento con la logistica e con la sua evoluzione a livello globale.

Ad oggi, Bolzoni è presente con i propri prodotti in oltre quaranta Paesi nel mondo, occupando una posizione di assoluta *leadership* nel mercato europeo delle attrezzature per carrelli elevatori e presentandosi in tale ambito come il secondo maggior costruttore a livello mondiale.

Il Gruppo offre una vasta gamma di prodotti impiegati nella movimentazione industriale ed, in particolare, attrezzature per carrelli elevatori, piattaforme elevatrici e forche per carrelli elevatori.

Il grafico che segue illustra la presenza delle società del Gruppo nel mondo.

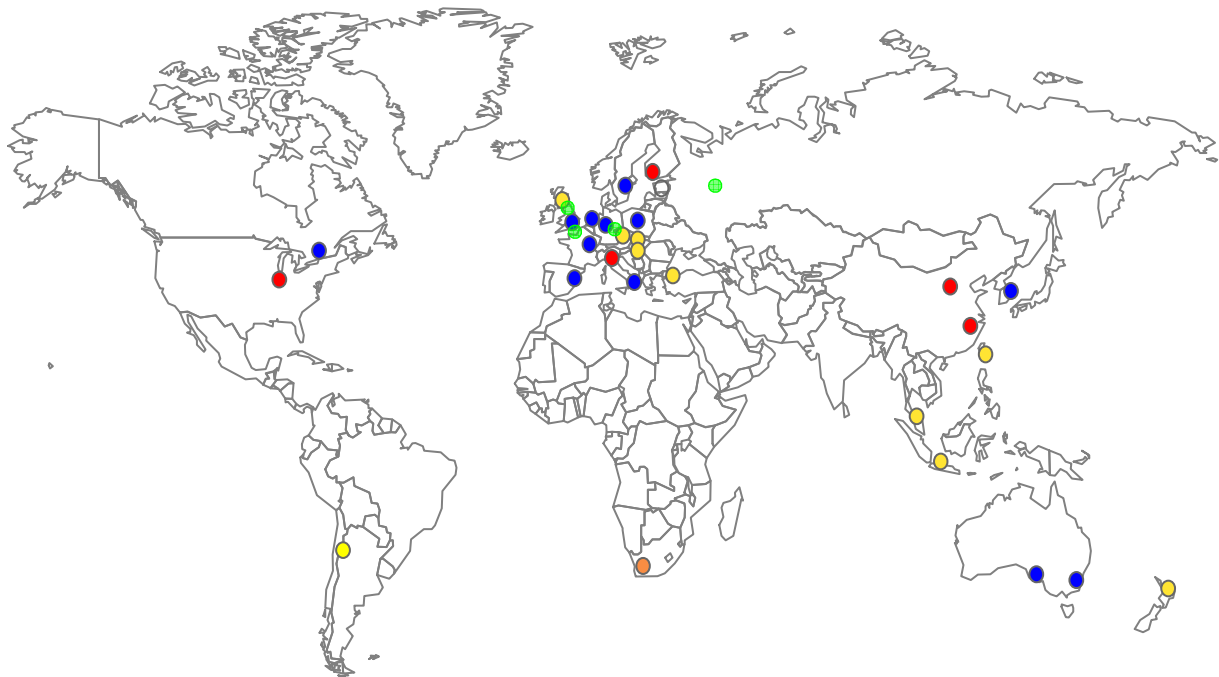

- Production sites
 - Commercial subsidiary
 - Associated company
 - Independent distributor
 - Meyer Group
- } Exclusive Distributors

Struttura del Gruppo

Struttura del Gruppo

La Bolzoni S.p.A. controlla, direttamente o indirettamente, ventuno società localizzate in diversi paesi del mondo, di cui otto (inclusa la capogruppo) svolgono attività produttive, con stabilimenti situati in Italia, Germania, Finlandia, Stati Uniti d'America e Cina, e tredici svolgono unicamente attività commerciale e distributiva servendo direttamente i principali mercati mondiali della logistica e della movimentazione delle merci e una svolge esclusivamente attività di holding finanziaria. La società Bolzoni S.p.A. inoltre svolge attività di holding finanziaria.

Attraverso le società controllate o partecipate il Gruppo è presente territorialmente in Paesi che rappresentano l'80% del mercato mondiale di riferimento.

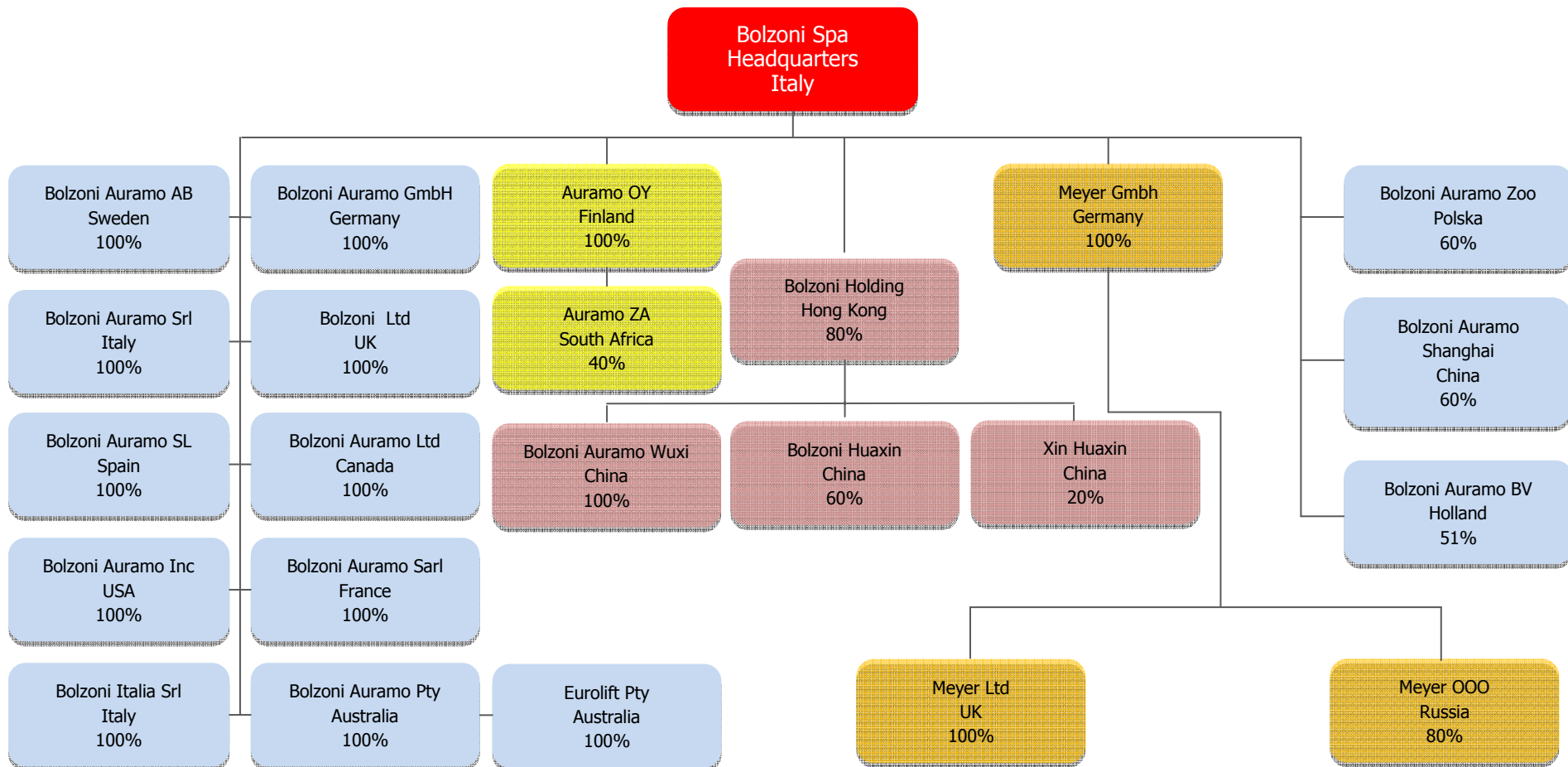

Resoconto Intermedio di Gestione al 30.09.2013

Osservazioni degli Amministratori sull'andamento della Gestione

Per semplicità e sintesi di esposizione, i valori, ove non espressamente indicato, sono in migliaia di euro.

Riportiamo di seguito i dati essenziali del Bilancio Consolidato del terzo trimestre 2013 comparati con lo stesso periodo del 2012.

Di seguito alle tabelle riportiamo alcuni commenti ai dati.

	30.09.2013	30.09.2012	Var. %
Ricavi	90.057	89.505	+0,62%
Ebitda	6.167	7.997	-22,88%
Ebit	2.147	3.806	-43,59%
Utile ante imposte	705	2.726	-74,14%

	3 QTR 2013	3 QTR 2012	Var. %
Ricavi	29.260	28.982	0,96%
Ebitda	2.077	2.762	-24,80%
Ebit	816	1.274	-35,95%
Utile ante imposte	346	768	-54,95%

Ricavi

Il maggior fatturato verso i mercati extraeuropei compensa la flessione del mercato europeo con un risultato complessivamente positivo sia sul trimestre che sui nove mesi.

Tendenza del mercato di riferimento e quote di mercato

A supporto dell'analisi relativa ai ricavi, riportiamo di seguito la tendenza registrata nel nostro mercato di riferimento e cioè nelle vendite di carrelli elevatori nelle varie aree.

I dati si riferiscono alle vendite nei primi nove mesi del 2013 confrontati con lo stesso periodo dello scorso anno.

Area geografica	Variazione
Europa Occidentale	-4,28 %
Nord America	+8,30 %
Cina	+10,45 %
Mondo	+4,65 %

Continua quindi la flessione del mercato europeo.

Sempre all'interno del dato europeo è da segnalare la flessione del mercato tedesco, nostro principale mercato, con un - 11,6%.

Sensibilmente positivi gli altri mercati che compensano il dato europeo con un complessivo **+3,154,65%**.

Il fatturato del nostro Gruppo segue l'andamento di mercato in Europa e in Nord America.

Resoconto Intermedio di Gestione al 30.09.2013

E' da segnalare la crescita del 13,6% dell'ultimo trimestre nel nord America e del 42,9% nel resto del mondo.

I dati confermano una crescita sia sul mercato Nord Americano che in Cina nettamente superiori alla tendenza di mercato.

E' il risultato dell'azione avviata su queste due aree che sta dando quindi concreti risultati in termini di acquisizione di quote di mercato.

Cambio del Dollaro

Il cambio puntuale del Dollaro che era pari a 1,32 contro Euro al 31.12.2012 è diminuito a 1,35 al 30.09.2013 con un cambio medio di 1,32.

Al 30 settembre si registra un risultato negativo di 515.000 Euro che comprende la pesante svalutazione del Dollaro Australiano che incide nel periodo per 293.000 Euro, lo stesso periodo del 2012 presentava un risultato positivo per 167.000 Euro.

EBITDA

L'Ebitda ha seguito, nei due periodi in esame, il seguente andamento:

	<i>Primo trimestre</i>	<i>Secondo trimestre</i>	<i>Terzo trimestre</i>	<i>30.09</i>
% Ebitda su fatturato – 2012	9,04 %	8,24 %	9,55 %	8,93 %
% Ebitda su fatturato – 2013	7,05 %	6,40 %	7,12 %	6,85 %

Confrontando i valori dei due periodi in esame l'Ebitda passa da 2.762.000 Euro nel terzo trimestre 2012 a 2.077.000 Euro nel terzo trimestre del 2013.

Come già segnalato nella relazione semestrale, il periodo in esame subisce le conseguenze di un aumento di costi per il potenziamento della struttura commerciale tecnica e produttiva negli Stati Uniti, oltre ai costi di avviamento dei due stabilimenti cinesi.

Tali costi incidono sui nove mesi per circa 650.000 euro.

Inoltre, anche in considerazione dell'andamento del mercato europeo, è stata avviata una ristrutturazione della struttura commerciale europea coinvolgendo anche lo stabilimento di Salzgitter, con un costo di 167.000 euro nel trimestre che produrrà effetti positivi in futuro.

Una leggera flessione della marginalità deriva sempre dalla tendenza negativa del mercato europeo che crea un ambiente maggiormente competitivo.

Risultato ante imposte

Il trimestre si chiude con un utile ante imposte di 346.000 Euro. Nel terzo trimestre 2012 l'utile ante imposte era stato pari a 768.000 Euro.

Questo risultato è la logica conseguenza di quanto in precedenza descritto.

Resoconto Intermedio di Gestione al 30.09.2013

Struttura patrimoniale e finanziaria

Stato Patrimoniale riclassificato	30.09.2013	31.12.2012
Capitale Circolante netto	26.059	24.540
Capitale Fisso Netto	48.586	48.181
TFR ed altri fondi	(4.944)	(5.140)
Capitale Investito Netto	69.701	67.581
Posizione Finanziaria Netta	(29.680)	(26.454)
Patrimonio Netto	(40.021)	(41.127)
Mezzi propri e Posizione Finanziaria Netta	(69.701)	(67.581)

Rendiconto	30.09.2013
Posizione Finanziaria Netta all'inizio del periodo	(26.454)
Risultato d'esercizio	60
Variazione fondi	(532)
Variazione Capitale Circolante Netto	(1.391)
Ammortamenti	3.686
Investimenti	(3.990)
Dividendi	(1.300)
Variazioni di Patrimonio Netto	241
	(29.680)
Posizione Finanziaria Netta alla fine del periodo	

L'esposizione rimane quindi agli stessi livelli del 30.06.2013 quando era a 29.159.000 Euro.
L'incremento dal 31.12.2012 è ampiamente giustificato dagli investimenti del periodo.

Resoconto Intermedio di Gestione al 30.09.2013

STATO PATRIMONIALE CONSOLIDATO al 30 settembre 2013

STATO PATRIMONIALE <i>(Migliaia di Euro)</i>	30.09.2013	31.12.2012
ATTIVITA'		
Attività non correnti		
Immobili, impianti e macchinari	29.669	29.535
Avviamento	10.618	10.618
Immobilizzazioni immateriali	3.308	3.139
Partecipazioni collegate valutate al P.N.	2.004	2.016
Crediti e altre attività finanziarie	262	211
Crediti per imposte anticipate	2.725	2.662
Totale attività non correnti	48.586	48.181
Attività correnti		
Rimanenze	24.205	21.763
Crediti Commerciali	23.191	24.430
- di cui verso società collegate	172	225
Crediti tributari	992	562
Altri crediti	834	1.218
- di cui verso società collegate	-	411
Attività finanziaria disponibili alla vendita	12	187
Disponibilità liquide e mezzi equivalenti	11.427	3.513
- di cui verso parti correlate (Intesa San Paolo)	-	477
Totale attività correnti	60.661	51.673
TOTALE ATTIVITA'	109.247	99.854

Resoconto Intermedio di Gestione al 30.09.2013

STATO PATRIMONIALE CONSOLIDATO al 30 settembre 2013

STATO PATRIMONIALE <i>(Migliaia di Euro)</i>	30.09.2013	31.12.2012
PATRIMONIO NETTO DI GRUPPO		
Capitale sociale	6.498	6.498
Riserve	28.961	28.578
Risultato del periodo	60	1.799
TOTALE PATRIMONIO NETTO DI GRUPPO	35.519	36.875
PATRIMONIO NETTO DI TERZI		
Capitale, riserve e risultati portati a nuovo	4.512	4.314
Risultato del periodo	(10)	(62)
TOTALE PATRIMONIO NETTO DI GRUPPO E DI TERZI	40.021	41.127
PASSIVITA'		
Passività non correnti		
Finanziamenti a lungo termine	20.521	12.889
- di cui verso parti correlate (Intesa San Paolo)	-	1.483
Fondo T.F.R.	2.993	3.032
Fondo imposte differite	1.079	1.224
Fondi rischi ed oneri	190	190
Passività per strumenti derivati	418	576
Altre passività a lungo	682	694
Totale passività non correnti	25.883	18.605
Passività correnti		
Debiti commerciali	16.253	16.309
- di cui verso parti correlate	2.117	113
Debiti verso banche e quota a breve dei finanz. a lungo termine	20.180	16.689
- di cui verso parti correlate (Intesa San Paolo)	-	4.721
- di cui verso società collegate	-	401
Altri debiti	6.450	6.392
Passività per imposte correnti	239	384
Quota a breve dei fondi a lungo termine	221	348
Totale passività correnti	43.343	40.122
TOTALE PASSIVITA'	69.226	58.727
TOTALE PATRIMONIO NETTO E PASSIVITA'	109.247	99.854

Resoconto Intermedio di Gestione al 30.09.2013

CONTO ECONOMICO CONSOLIDATO AL 30 SETTEMBRE

CONTO ECONOMICO <i>(Migliaia di Euro)</i>	30.09.2013	30.09.2012	Var % 2013 vs 2012
Ricavi	90.057	89.505	0,62%
<i>di cui verso società collegate</i>	407	672	(39,43%)
Altri ricavi e proventi	352	335	5,07%
Totale ricavi	90.409	89.840	0,63%
Costi per materie prime e materiali di consumo	(41.292)	(40.748)	1,34%
<i>di cui verso parti correlate</i>	(2.540)	-	100,00%
Costi per servizi	(16.641)	(16.322)	1,95%
Costo del personale	(25.494)	(24.393)	4,51%
Operazioni non ricorrenti	(167)	-	100,00%
Altri costi operativi	(674)	(542)	24,35%
Risultato società collegate valutate a P.N.	26	162	(83,95%)
Risultato operativo lordo	6.167	7.997	(22,88%)
Ammortamenti	(3.686)	(3.583)	2,87%
Accantonamenti e svalutazioni	(334)	(608)	(45,07%)
Risultato operativo	2.147	3.806	(43,59%)
Proventi e oneri finanziari	(927)	(1.247)	(25,66%)
Utili e perdite su cambi	(515)	167	N.R.
Risultato prima delle imposte	705	2.726	(74,14%)
Imposte sul reddito	(655)	(1.454)	(54,75%)
Risultato del periodo	50	1.272	(96,07%)

Resoconto Intermedio di Gestione al 30.09.2013

CONTO ECONOMICO CONSOLIDATO DEL TERZO TRIMESTRE

CONTO ECONOMICO <i>(Migliaia di Euro)</i>	Q3 2013	Q3 2012	Var % 2013 vs 2012
Ricavi	29.191	28.913	0,96%
Altri ricavi e proventi	69	69	=
Totale ricavi	29.260	28.982	0,96%
Costi per materie prime e materiali di consumo	(13.752)	(13.051)	5,37%
Costi per servizi	(5.052)	(5.347)	(5,52%)
Costo del personale	(7.989)	(7.687)	3,93%
Operazioni non ricorrenti	(167)	-	100,00%
Altri costi operativi	(250)	(157)	59,24%
Risultato società collegate valutate a P.N.	27	22	22,73%
Risultato operativo lordo	2.077	2.762	(24,80%)
Ammortamenti	(1.253)	(1.212)	3,38%
Accantonamenti e svalutazioni	(8)	(276)	N.R.
Risultato operativo	816	1.274	(35,95%)
Proventi e oneri finanziari	(386)	(401)	(3,74%)
Utili e perdite su cambi	(84)	(105)	(20,00%)
Risultato prima delle imposte	346	768	(54,95%)
Imposte sul reddito	(144)	(547)	(73,67%)
Risultato del periodo	202	221	(8,60%)

CONTO ECONOMICO COMPLESSIVO al 30 SETTEMBRE 2013

CONTO ECONOMICO COMPLESSIVO <i>(Migliaia di Euro)</i>	30.09.2013	30.09.2012
Risultato del periodo (A)	50	1.272
Parte efficace degli utili/(perdite) sugli strumenti di copertura di flussi finanziari (cash flow hedge)	42	(62)
Effetto fiscale cash flow hedge		
Utili/(perdite) derivanti dalla conversione dei bilanci di imprese estere	47	15
Totale Altri utili/(perdite) (B)	89	(47)
Risultato del periodo complessivo (A + B)	139	1.225
Attribuibile a:		
Gruppo	147	1.250
Terzi	(8)	25

Resoconto Intermedio di Gestione al 30.09.2013

POSIZIONE FINANZIARIA NETTA
al 31 dicembre 2012, al 30 giugno 2013 e al 30 settembre 2013

Posizione finanziaria netta	31.12.2012	30.06.2013	30.09.2013
A. Cassa	13	11	12
B. Disponibilità liquida	3.500	10.615	11.415
di cui verso Intesa-San Paolo	477	-	-
D. LIQUIDITA'	3.513	10.626	11.427
E. Crediti finanziari	187	82	12
F. Debiti bancari correnti	(11.729)	(14.346)	(14.011)
di cui verso Intesa-San Paolo	(3.014)	-	-
G. Parte corrente dell'indebitamento non corrente	(4.960)	(6.169)	(6.169)
di cui verso Intesa-San Paolo	(1.707)	-	-
I. INDEBITAMENTO FINANZIARIO CORRENTE	(16.502)	(20.433)	(20.168)
J. POSIZIONE FINANZIARIA NETTA CORRENTE	(12.989)	(9.807)	(8.741)
Attività detenute fino a scadenza	-	-	-
K. Debiti finanziari non correnti	(13.465)	(19.352)	(20.939)
di cui verso Intesa-San Paolo	(1.483)	-	-
N. POSIZIONE FINANZIARIA NETTA NON CORRENTE	(13.465)	(19.352)	(20.939)
POSIZIONE FINANZIARIA NETTA	(26.454)	(29.159)	(29.680)
(INDEBITAMENTO FINANZIARIO NETTO)	(26.454)	(29.159)	(29.680)
di cui verso Intesa-San Paolo	(5.727)	-	-

Resoconto Intermedio di Gestione al 30.09.2013

PROSPETTO DELLE VARIAZIONI DEL PATRIMONIO NETTO CONSOLIDATO per l'esercizio chiuso al 31 dicembre 2012 e al 30 settembre 2013

	Capitale	Riserva sovrapp. azioni	Riserva legale	Riserva cash flow hedge	Utili indivisi	Differ. di convers. ne valuta	Risultato Esercizi o	Totale Patrim. netto di comp. gruppo	Capit. di terzi	Risult. di terzi	Totale Patrim. netto
Saldo al 31.12.2011	6.498	17.544	1.305	(27)	10.434	(852)	1.592	36.494	3.170	45	39.709
Risultato del periodo							1.298	1.298		(26)	1.272
Altri utili/perdite complessivi				(62)		15		(47)			(47)
Totale utili/perdite complessivi				(62)		15	1.298	1.251		(26)	1.225
Destinazione utile			73		1.519		(1.592)		45	(45)	
Dividendi					(1.039)			(1.039)	(49)		(1.088)
Variazione area di consolid.to									934		934
Altri movimenti					(267)	352		85	55		140
Saldo al 30.09.2012	6.498	17.544	1.378	(89)	10.647	(484)	1.298	36.792	4.155	(26)	40.921
Saldo al 31.12.2012 * Riesposto	6.498	17.544	1.378	(86)	10.531	(938)	1.948	36.875	4.314	(62)	41.127
Risultato del periodo							60	60		(10)	50
Altri utili/perdite complessivi				42		47		89			89
Totale utili/perdite complessivi				42		47	60	149		(10)	139
Destinazione Utile			167		1.781		(1.948)		-	(62)	62
Dividendi					(1.300)			(1.300)	(61)		(1.361)
Variazione cambi						(231)		(231)	(33)		(264)
Altri movimenti					26			26	354		380
Saldo al 30.09.2013	6.498	17.544	1.545	(44)	11.039	(1.123)	60	35.519	4.512	(10)	40.021

(*) a seguito dell'applicazione dal 1° gennaio 2013 (in modo retrospettivo) dell'emendamento allo IAS 19, i dati del 31 dicembre 2012 riportati a titolo comparativo sono stati rideterminati così come previsto dallo IAS 1. Per ulteriori dettagli si fa rinvio al paragrafo "Principi contabili".

Resoconto Intermedio di Gestione al 30.09.2013

NOTE ILLUSTRATIVE SPECIFICHE AL RESOCONTO INTERMEDIO DI GESTIONE

1. Premessa

Il Resoconto Intermedio di Gestione consolidato al 30 settembre 2013 è stato predisposto seguendo quanto previsto dall'allegato 3D del Regolamento Emittenti.

Nella predisposizione del Resoconto Intermedio di Gestione al 30 settembre 2013 sono stati applicati senza alcuna modifica i principi contabili adottati per la predisposizione del bilancio consolidato del Gruppo Bolzoni al 31 dicembre 2012.

Il Resoconto Intermedio di Gestione consolidato al 30.09.2013 deve essere letto congiuntamente al bilancio consolidato del Gruppo Bolzoni al 31.12.2012.

Il risultato conseguito al 30 settembre 2013 non è rappresentativo del risultato che il Gruppo conseguirà nell'esercizio che chiuderà al 31 dicembre 2013.

Gli importi inclusi nelle note di seguito riportate sono espressi in migliaia di Euro, salvo non diversamente indicato.

2. Informativa di settore

Viene di seguito fornita l'informativa relativa al settore operativo, ovvero per segmenti geografici in conseguenza del fatto che il Gruppo opera in un unico segmento, ed il risultato del settore coincide con quello del conto economico.

I settori geografici individuati sono relativi alle aree: "Europa", "Nord America" e "Resto del Mondo". Le vendite a clienti esterni indicate nell'informativa per area geografica si basano sull'ubicazione geografica dei clienti.

Le seguenti tabelle presentano dati in relazione alle aree geografiche del Gruppo per i trimestri chiusi al 30 settembre 2013 e 2012.

30 Settembre 2013	Ricavi	Vendite intra-gruppo	Ricavi in contr.	Risul. oper. lordo	Risul. oper.	Proventi (oneri) finanz.	Rett. di valore di attività finanz.	Risul. soc. valutate a PN	Risul. ante imposte
Europa	90.180	(24.938)	65.242	6.022	3.028	-	-	26	-
Nord America	17.763	(6.697)	11.066	(5)	(668)	-	-	-	-
Resto del Mondo	17.945	(4.196)	13.749	150	(213)	-	-	-	-
Poste non allocate o rettifiche	-	-	-	-	-	(1.442)	-	-	705
Totale	125.888	(35.831)	90.057	6.167	2.147	(1.442)	-	26	705

30 Settembre 2012	Ricavi	Vendite intra-gruppo	Ricavi in contr.	Risul. oper. lordo	Risul. oper.	Proventi (oneri) finanz.	Rett. di valore di attività finanz.	Risul. soc. valutate a PN	Risul. ante imposte
Europa	92.189	(23.658)	68.531	8.310	4.854	-	-	162	-
Nord America	16.691	(6.250)	10.441	64	(565)	-	-	-	-
Resto del Mondo	12.612	(2.079)	10.533	(377)	(483)	-	-	-	-
Poste non allocate o rettifiche	-	-	-	-	-	(1.055)	-	-	2.726
Totale	121.492	(31.987)	89.505	7.997	3.806	(1.055)	-	162	2.726

Resoconto Intermedio di Gestione al 30.09.2013

3. Prestiti e finanziamenti

	Tasso di interesse effettivo %	Scadenza	30.09.13	31.12.12
A breve				
Scoperti bancari		A richiesta	17	54
Anticipi commerciali		30-90 giorni	1.442	2.631
Anticipi esteri			2.000	400
Finanziamenti società controllate			9.599	8.404
Euro 1.500.000 finan. chirograf. (1)	Euribor + 0,25	2013	-	94
Euro 10.000.000 finan. chirograf. (2)	Euribor + 1,30	2013	2.482	2.461
Euro 6.000.000 finan. ipotecario (3)	Euribor + 1,50	2013	660	652
Euro 3.000.000 finan. chirograf. (10)	Euribor + 1,50	2013	991	-
Euro 2.000.000 finan. chirograf. (4)	Euribor + 1,60	2013	1.340	1.330
Euro 2.000.000 finan. chirograf. (5)	Euribor + 2,30	2013	684	663
Euro 9.000.000 finan. chirograf. (6)	Euribor + 2,50	2013	965	-
			20.180	16.689
A medio/lungo				
Euro 2.000.000 finan. chirograf. (7)	Euribor +1,50	2014	-	2.000
Euro 2.000.000 finan. chirograf. (3)	Euribor +1,60	2014	-	670
Euro 2.000.000 finan. chirograf. (5)	Euribor +2,30	2014	175	691
Euro 2.000.000 finan. chirograf. (2)	Euribor +1,30	2014	250	1.248
Euro 8.000.000 finan. chirograf. (2)	Euribor +1,30	2016	3.113	3.793
Euro 810.000 finan. chirograf. (8)	Euribor +7,00	2016	810	-
Euro 3.000.000 finan. chirograf. (10)	Euribor +1,50	2016	1.987	-
Euro 6.000.000 finan. chirograf. (9)	Euribor +2,00	2017	1.983	-
Euro 9.000.000 finan. chirograf. (6)	Euribor +2,50	2018	7.938	-
Euro 6.000.000 finan. ipotecario (3)	Euribor +1,50	2019	3.427	3.870
Altri finanziamenti			838	617
			20.521	12.889

Scoperti bancari, anticipi SBF e anticipi esteri

Gli scoperti bancari, gli anticipi SBF e gli anticipi esteri riguardano principalmente la capogruppo e la società spagnola e le due controllate italiane.

Finanziamenti società controllate

I finanziamenti a breve termine alle società estere sono costituiti da:

- finanziamento di \$ 0,4 milioni ottenuto dalla controllata Bolzoni Auramo Inc.
- finanziamento di € 0,7 milioni ottenuto dalla controllata Bolzoni Auramo GmbH
- finanziamento di € 1,4 milioni ottenuto dalla controllata Auramo OY
- finanziamento di € 0,9 milioni ottenuto dalla controllata Bolzoni Auramo Wuxi
- finanziamento di € 1,2 milioni ottenuto dalla controllata Bolzoni Huaxin
- finanziamento di € 5,0 milioni ottenuto dalla controllata Meyer GmbH.

Trattasi di finanziamenti chirografari.

Finanziamenti chirografari di Euro 1.500.000 (1)

Il prestito non è garantito ed è stato completamente rimborsato..

Finanziamenti chirografari di Euro 10.000.000 (2)

I prestiti non sono garantiti e sono rimborsabili con rate semestrali.

Finanziamenti ipotecari di Euro 6.000.000 (3)

I prestiti, garantiti da ipoteca sull'immobile di Podenzano, sono rimborsabili in rate semestrali.

Finanziamento chirografario di Euro 2.000.000 (4)

Il prestito non è garantito ed è rimborsabile con rate trimestrali.

Finanziamento chirografario di Euro 2.000.000 (5)

Il prestito non è garantito ed è rimborsabile con rate trimestrali.

Resoconto Intermedio di Gestione al 30.09.2013

Finanziamento chirografario di Euro 9.000.000 (6)

Il prestito non è garantito ed è rimborsabile con rate semestrali.

Finanziamento chirografario di Euro 2.000.000 (7)

Il prestito non era garantito ed è stato completato il rimborso.

Finanziamento chirografario di Euro 810.000 (8)

Il prestito è garantito da una fidejussione di 340.000 Euro ed è rimborsabile alla scadenza.

Finanziamento chirografario di Euro 6.000.000 (9)

Il prestito, al 30.09.2013 erogato per 2.000.000, non è garantito ed è rimborsabile con rate semestrali.

Finanziamento chirografario di Euro 3.000.000 (10)

Il prestito non è garantito ed è rimborsabile con rate trimestrali.

Altri finanziamenti

Gli altri finanziamenti sono costituiti da:

- finanziamento di € 0,4 milioni ottenuto dalla controllata Meyer GmbH
- finanziamento di € 0,2 milioni ottenuto dalla controllata Bolzoni Auramo Inc
- finanziamenti di € 0,2 milioni ottenuti da altre aziende del Gruppo

Tutti i finanziamenti ottenuti dalle società controllate sono garantiti da lettere di patronage della capogruppo.

4. Gestione del rischio

I principali fattori di rischio non hanno subito significativi cambiamenti rispetto a quanto comunicato nel Bilancio Consolidato chiuso al 31 dicembre 2012.

5. Eventi intervenuti successivamente al 30 settembre 2013

Successivamente al 30.09.2013 e fino alla data odierna, non si sono manifestati fatti rilevanti che abbiano un impatto significativo sulla rappresentazione dei dati della presente relazione trimestrale.

Podenzano, 14 novembre 2013

Per il Consiglio d'Amministrazione
Il Presidente
Emilio Bolzoni

Resoconto Intermedio di Gestione al 30.09.2013

Attestazione del Resoconto Intermedio di Gestione ai sensi dell'art. 154-bis comma 2 del Decreto Legislativo 24 febbraio 1998 n° 58 (TUF) e successive modifiche ed integrazioni

Il sottoscritto Marco Bisagni, nominato Dirigente Preposto alla redazione dei documenti contabili societari della Bolzoni S.p.A., giusta delibera del Consiglio di Amministrazione della Società in data 27 aprile 2007

attesta

che i dati contabili indicati nel presente Resoconto Intermedio di Gestione approvato dal Consiglio d'Amministrazione in data odierna corrispondono alle risultanze documentali, ai libri e alle scritture contabili.

Podenzano, 14 novembre 2013

Bolzoni S.p.A.
Marco Bisagni
