

Resoconto Intermedio di Gestione

Gruppo Bolzoni

al 31 Marzo 2014

INDICE

Cariche sociali	pag.	3
Attività del Gruppo	pag.	5
Struttura del Gruppo	pag.	6
Osservazioni degli Amministratori sull'andamento della Gestione	pag.	7
Prospetti contabili	pag.	9
Note illustrative ai Prospetti Contabili	pag.	14
Dichiarazione ai sensi dell'art. 154-bis comma 2 DLgs. 24/02/2002 n°58	pag.	17

Cariche sociali

Consiglio d'Amministrazione:

Nome e Cognome	Carica	Data di nomina
Emilio Bolzoni	Presidente (Esecutivo)	27 aprile 2012
Roberto Scotti	Amministratore Delegato	27 aprile 2012
Luigi Pisani	Amministratore Non Esecutivo	27 aprile 2012
Franco Bolzoni	Amministratore Non Esecutivo	27 aprile 2012
Karl-Peter Staack	Amministratore Non Esecutivo	27 aprile 2012
Pier Luigi Magnelli	Amministratore Non Esecutivo	27 aprile 2012
Paolo Mazzoni	Amministratore Non Esecutivo	27 aprile 2012
Claudio Berretti	Amministratore Non Esecutivo e Indipendente	27 aprile 2012
Raimondo Cinti	Amministratore Non Esecutivo e Indipendente	27 aprile 2012
Giovanni Salsi	Amministratore Non Esecutivo e Indipendente	27 aprile 2012

Collegio sindacale:

Nome e Cognome	Carica	Data di nomina
Giorgio Picone	Presidente	29 aprile 2013
Carlo Baldi	Sindaco effettivo	29 aprile 2013
Maria Gabriella Anelli	Sindaco effettivo	29 aprile 2013
Andrea Foschi	Sindaco supplente	29 aprile 2013
Claudia Catellani	Sindaco supplente	29 aprile 2013

Società di Revisione:

Deloitte & Touche S.p.A.	Incarico valido sino all'approvazione del bilancio 2020
--------------------------	---

Comitato Controllo e Rischi:

Nome e Cognome	Carica	Data di nomina
Giovanni Salsi	Presidente	27 aprile 2012
Raimondo Cinti	Consigliere	27 aprile 2012
Pier Luigi Magnelli	Consigliere	27 aprile 2012

Comitato per la Remunerazione:

Nome e Cognome	Carica	Data di nomina
Giovanni Salsi	Presidente	27 aprile 2012
Pier Luigi Magnelli	Consigliere	27 aprile 2012
Raimondo Cinti	Consigliere	27 aprile 2012

Organismo di Vigilanza ex. DLgs 231/01:

Nome e Cognome	Carica	Data di nomina
Raimondo Cinti	Presidente	27 aprile 2012
Pier Luigi Magnelli	Consigliere	27 aprile 2012
Giovanni Salsi	Consigliere	27 aprile 2012

Comitato per le Nomine

Nome e Cognome	Carica	Data di nomina
Raimondo Cinti	Presidente	27 aprile 2012
Pier Luigi Magnelli	Consigliere	27 aprile 2012
Giovanni Salsi	Consigliere	27 aprile 2012

Attività del Gruppo

Il Gruppo Bolzoni è attivo da oltre sessanta anni nella progettazione, produzione e commercializzazione di attrezzature per carrelli elevatori e per la movimentazione industriale.

Opera quindi in un settore in stretto collegamento con la logistica e con la sua evoluzione a livello globale.

Ad oggi, Bolzoni è presente con i propri prodotti in oltre quaranta Paesi nel mondo, occupando una posizione di assoluta *leadership* nel mercato europeo delle attrezzature per carrelli elevatori e presentandosi in tale ambito come il secondo maggior costruttore a livello mondiale.

Il Gruppo offre una vasta gamma di prodotti impiegati nella movimentazione industriale ed, in particolare, attrezzature per carrelli elevatori, piattaforme elevatrici e forche per carrelli elevatori.

Il grafico che segue illustra la presenza delle società del Gruppo nel mondo.

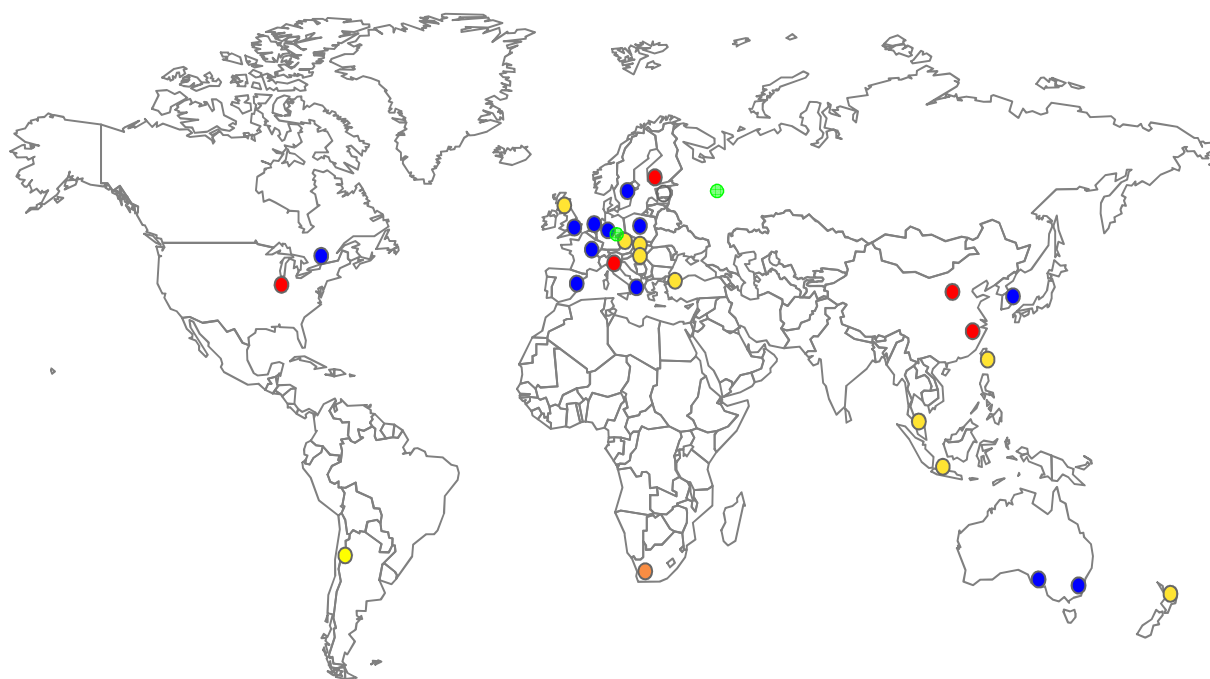

- Production sites
 - Commercial subsidiary
 - Associated company
 - Independent distributor
 - Meyer Group
- } Exclusive Distributors

Struttura del Gruppo

La Bolzoni S.p.A. controlla, direttamente o indirettamente, venti società localizzate in diversi paesi del mondo, di cui otto (inclusa la capogruppo) svolgono attività produttive, con stabilimenti situati in Italia, Germania, Finlandia, Stati Uniti d'America e Cina, e tredici svolgono unicamente attività commerciale e distributiva servendo direttamente i principali mercati mondiali della logistica e della movimentazione delle merci e una svolge esclusivamente attività di holding finanziaria. La società Bolzoni S.p.A. inoltre svolge attività di holding finanziaria.

Attraverso le società controllate o partecipate il Gruppo è presente territorialmente in Paesi che rappresentano l'80% del mercato mondiale di riferimento.

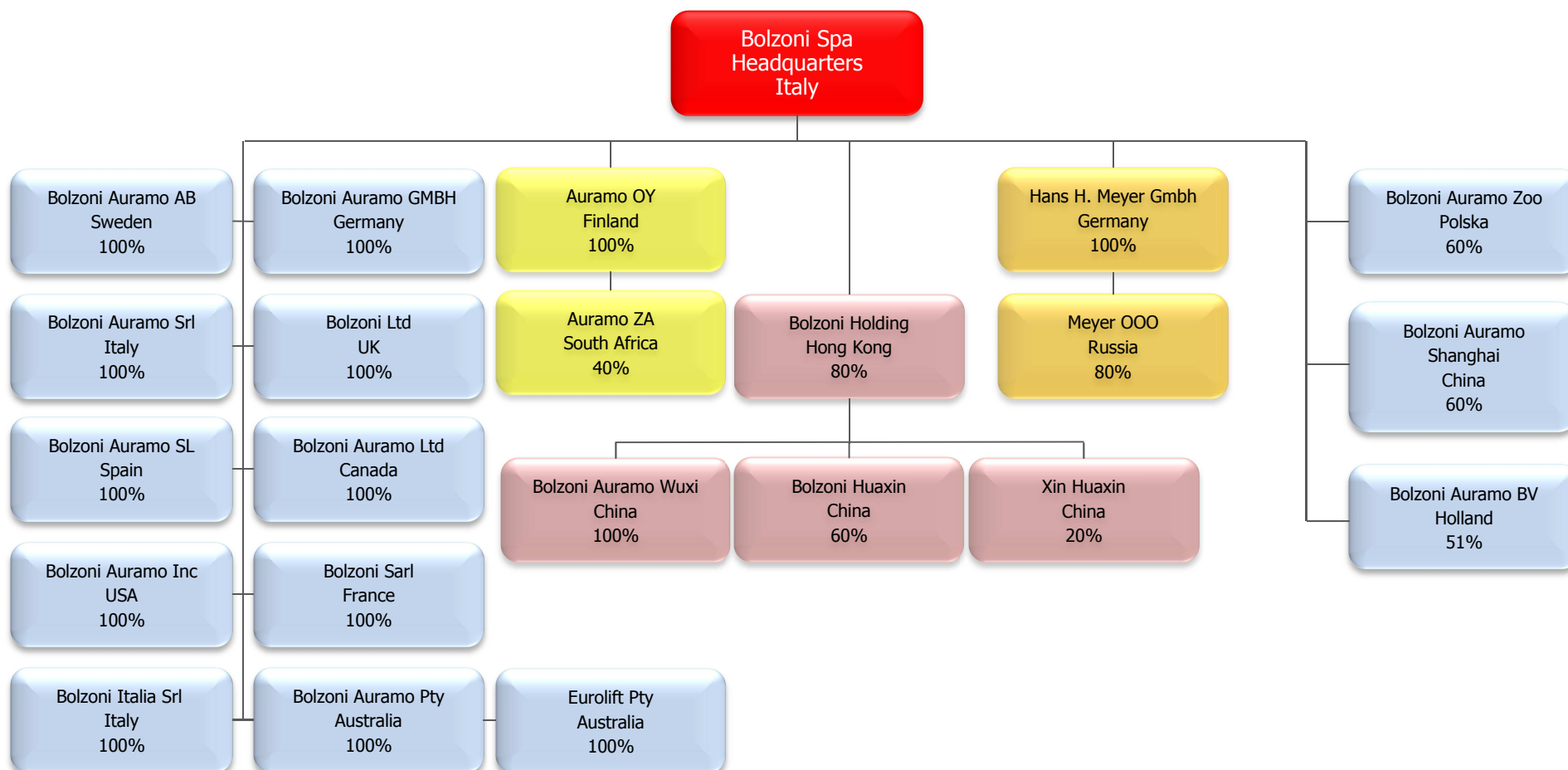

Osservazioni degli Amministratori sull'andamento della Gestione

Per semplicità e sintesi di esposizione, i valori, ove non espressamente indicato, sono in migliaia di euro.

Riportiamo di seguito i dati essenziali del Bilancio Consolidato del primo trimestre 2014 comparati con lo stesso periodo del 2013.

Di seguito alle tabelle riportiamo alcuni commenti ai dati.

	31.03.2014	31.03.2013	Var. %
Ricavi	29.956	30.048	- 0,31%
Ebitda	2.095	2.117	- 1,04%
Ebit	622	738	- 15,72%
Utile ante imposte	184	593	- 68,97%

Ricavi

I ricavi sono praticamente costanti rispetto allo stesso periodo dello scorso anno.

E' da notare che, come già annunciato in sede di Bilancio annuale, nel primo trimestre 2014 gli ordini registrati sono stati superiori al fatturato del 3,4%.

Tendenza del mercato di riferimento e quote di mercato

A supporto dell'analisi relativa ai ricavi, riportiamo di seguito la tendenza registrata nel nostro mercato di riferimento e cioè nelle vendite di carrelli elevatori nelle varie aree.

I dati si riferiscono alle vendite nei primi tre mesi del 2014 confrontati con lo stesso periodo dello scorso anno.

Area geografica	Variazione
Europa Occidentale	+ 12,89 %
Nord America	+ 17,90 %
Cina	+ 17,32 %
Mondo	+ 10,52 %

Il primo trimestre 2014 si presenta con un sensibile incremento delle vendite dei carrelli elevatori molto ben distribuito in tutte le aree.

Anche l'Europa Occidentale partecipa a questo processo con una crescita complessivamente importante e equilibrata tra i vari Paesi salvo poche eccezioni.

Anche la Germania, dopo un lungo periodo di flessione, torna a crescere.

La differenza tra la crescita del mercato di riferimento e il fatturato del nostro Gruppo può essere in parte giustificata dal naturale scostamento tra venduto e fatturato e da possibili differenze tra il mercato degli accessori e quello dei carrelli.

Se i prossimi mesi confermeranno la tendenza del primo trimestre, questa sarà una ottima premessa per un incremento dei volumi anche per i nostri prodotti.

Cambio del Dollaro

Il cambio puntuale del Dollaro che era pari a 1,38 contro Euro al 31.12.2013 è rimasto costante a 1,38 al 31.03.2014 con un cambio medio di 1,37.

Al 31 marzo si registra un risultato positivo di 25.000 Euro, mentre lo stesso periodo del 2013 presentava un risultato positivo per 101.000 Euro.

EBITDA

L'Ebitda ha seguito, nei due periodi in esame, il seguente andamento:

	<i>Primo trimestre</i>
% Ebitda su fatturato – 2013	7,05 %
% Ebitda su fatturato – 2014	6,99 %

Confrontando i valori dei due periodi in esame l'Ebitda passa da 2.117.000 Euro nel primo trimestre 2013 a 2.095.000 Euro nel primo trimestre del 2014.

L'incidenza dell'Ebitda è quindi costante.

Risultato ante imposte

Il trimestre si chiude con un utile ante imposte di 184.000 Euro. Nel primo trimestre 2013 l'utile ante imposte era stato pari a 593.000 Euro.

La differenza tra i due trimestri deriva essenzialmente da una maggiore incidenza degli ammortamenti e degli oneri finanziari.

Struttura patrimoniale e finanziaria

Stato Patrimoniale riclassificato	31.03.2014	31.12.2013
Capitale Circolante netto	26.665	24.353
Capitale Fisso Netto	49.042	48.993
TFR ed altri fondi	(4.607)	(4.633)
Capitale Investito Netto	71.100	68.713
Posizione Finanziaria Netta	(31.556)	(28.780)
Patrimonio Netto	(39.544)	(39.933)
Mezzi propri e Posizione Finanziaria Netta	(71.100)	(68.713)

Rendiconto	31.03.2014
Posizione Finanziaria Netta all'inizio del periodo	(28.780)
Risultato d'esercizio	(24)
Variazione fondi	37
Variazione Capitale Circolante Netto	(2.280)
Ammortamenti	1.324
Investimenti	(1.389)
Dividendi	-
Variazioni di Patrimonio Netto	(444)
Posizione Finanziaria Netta alla fine del periodo	(31.556)

La maggiore esposizione corrisponde ai piani previsti e annunciati.

STATO PATRIMONIALE CONSOLIDATO al 31 marzo 2014

STATO PATRIMONIALE <i>(Migliaia di Euro)</i>	31.03.2014	31.12.2013
ATTIVITA'		
Attività non correnti		
Immobili, impianti e macchinari	29.292	29.270
Avviamento	10.618	10.618
Immobilizzazioni immateriali	3.648	3.605
Partecipazioni collegate valutate al P.N.	1.983	1.987
Crediti e altre attività finanziarie	151	179
Crediti per imposte anticipate	3.350	3.334
Totale attività non correnti	49.042	48.993
Attività correnti		
Rimanenze	24.513	22.430
Crediti Commerciali	26.130	24.538
- di cui verso società collegate	220	93
Crediti tributari	1.097	1.128
Altri crediti	1.120	608
- di cui verso società collegate	-	-
Attività finanziaria disponibili alla vendita	12	11
Disponibilità liquide e mezzi equivalenti	7.283	11.039
Totale attività correnti	60.155	59.754
TOTALE ATTIVITA'	109.197	108.747

STATO PATRIMONIALE CONSOLIDATO al 31 marzo 2014

STATO PATRIMONIALE <i>(Migliaia di Euro)</i>	31.03.2014	31.12.2013
PATRIMONIO NETTO DI GRUPPO		
Capitale sociale	6.498	6.498
Riserve	28.718	28.860
Risultato del periodo	(10)	123
TOTALE PATRIMONIO NETTO DI GRUPPO	35.206	35.481
PATRIMONIO NETTO DI TERZI		
Capitale, riserve e risultati portati a nuovo	4.352	4.470
Risultato del periodo	(14)	(18)
TOTALE PATRIMONIO NETTO DI GRUPPO E DI TERZI	39.544	39.933
PASSIVITA'		
Passività non correnti		
Finanziamenti a lungo termine	19.858	13.900
Fondo T.F.R.	2.676	2.665
Fondo imposte differite	1.151	1.187
Fondi rischi ed oneri	180	180
Passività per strumenti derivati	518	411
Altre passività a lungo	600	601
Totale passività non correnti	24.983	18.944
Passività correnti		
Debiti commerciali	18.824	17.400
- di cui verso società collegate e correlate	465	259
Debiti verso banche e quota a breve dei finanz. a lungo termine	18.475	25.519
- di cui verso società collegate	-	-
Altri debiti	6.931	6.527
Passività per imposte correnti	133	123
Quota a breve dei fondi a lungo termine	307	301
Totale passività correnti	44.670	49.870
TOTALE PASSIVITA'	69.653	68.814
TOTALE PATRIMONIO NETTO E PASSIVITA'	109.197	108.747

CONTO ECONOMICO CONSOLIDATO DEL PRIMO TRIMESTRE

CONTO ECONOMICO <i>(Migliaia di Euro)</i>	Q1 2014	Q1 2013	Var % 2014 vs 2013
Ricavi	29.956	30.048	(0,31%)
- di cui verso società collegate	577	422	36,73%
Altri ricavi e proventi	188	85	121,18%
Totale ricavi	30.144	30.133	0,04%
Costi per materie prime e materiali di consumo	(13.698)	(12.961)	5,69%
- di cui verso società collegate e correlate	(396)	(70)	N.R.
Costi per servizi	(5.145)	(5.856)	(12,14%)
- di cui verso società correlate	(102)	(53)	92,45%
Costo del personale	(9.021)	(8.982)	0,43%
Altri costi operativi	(181)	(207)	(12,56%)
Risultato società collegate valutate a P.N.	(4)	(10)	(60,00%)
Risultato operativo lordo	2.095	2.117	(1,04%)
Ammortamenti	(1.324)	(1.178)	12,39%
Accantonamenti e svalutazioni	(149)	(201)	(25,87%)
Risultato operativo	622	738	(15,72%)
Proventi e oneri finanziari	(463)	(246)	88,21%
Utili e perdite su cambi	25	101	(75,25%)
Risultato prima delle imposte	184	593	(68,97%)
Imposte sul reddito	(208)	(391)	(46,80%)
Risultato del periodo	(24)	202	N.R.

CONTO ECONOMICO COMPLESSIVO al 31 MARZO 2014

CONTO ECONOMICO COMPLESSIVO <i>(Migliaia di Euro)</i>	31.03.2014	31.03.2013
Risultato del periodo (A)	(24)	202
Parte efficace degli utili/(perdite) sugli strumenti di copertura di flussi finanziari (cash flow hedge)	(45)	6
Effetto fiscale cash flow hedge	12	(2)
Utili/(perdite) derivanti dalla conversione dei bilanci di imprese estere	(330)	(4)
Totale Altri utili/(perdite) (B)	(363)	0
Risultato del periodo complessivo (A + B)	(387)	202
Attribuibile a:		
Gruppo	(275)	186
Terzi	(112)	16

POSIZIONE FINANZIARIA NETTA
al 31 marzo 2013, al 31 dicembre 2013 e al 31 marzo 2014

Posizione finanziaria netta	31.03.2013	31.12.2013	31.03.2014
A. Cassa	15	11	9
B. Disponibilità liquida	2.975	11.028	7.274
D. LIQUIDITA'	2.990	11.039	7.283
E. Crediti finanziari	198	11	12
F. Debiti bancari correnti	(15.515)	(10.342)	(10.458)
G. Parte corrente dell'indebitamento non corrente	(5.138)	(15.177)	(8.017)
I. INDEBITAMENTO FINANZIARIO CORRENTE	(20.455)	(25.508)	(18.463)
J. POSIZIONE FINANZIARIA NETTA CORRENTE	(17.465)	(14.469)	(11.180)
Attività detenute fino a scadenza	-	-	-
K. Debiti finanziari non correnti	(10.741)	(14.311)	(20.376)
N. POSIZIONE FINANZIARIA NETTA NON CORRENTE	(10.741)	(14.311)	(20.376)
POSIZIONE FINANZIARIA NETTA (INDEBITAMENTO FINANZIARIO NETTO)	(28.206)	(28.780)	(31.556)

PROSPETTO DELLE VARIAZIONI DEL PATRIMONIO NETTO CONSOLIDATO
per l'esercizio chiuso al 31 dicembre 2013 e al 31 marzo 2014

	Capitale	Riserva sovrapp. azioni	Riserva legale	Riserva cash flow hedge	Utili indivisi	Differ. di convers. ne valuta	Risultato esercizio	Totale Patrim. netto di comp. gruppo	Capit. di terzi	Risult. di terzi	Totale Patrim. netto
Saldo al 31.12.2012	6.498	17.544	1.378	(86)	10.680	(938)	1.799	36.875	4.314	(62)	41.127
Risultato del periodo							186	186		16	202
Altri utili/perdite complessivi				4		(4)					
Totale utili/perdite complessivi				4		(4)	186	186		16	202
Destinazione Utile			84		1.715		(1.799)		(62)	62	
Altri movimenti					108	309		417	500		917
Saldo al 31.03.2013	6.498	17.544	1.462	(82)	12.503	(633)	186	37.478	4.752	16	42.246
Saldo al 31.12.2013	6.498	17.544	1.462	(44)	11.244	(1.346)	123	35.481	4.470	(18)	39.933
Risultato del periodo							(11)	(11)		(14)	(25)
Altri utili/perdite complessivi				(33)		(231)		(264)	(99)		(363)
Totale utili/perdite complessivi				(33)		(231)	(11)	(275)	(99)	(14)	(388)
Destinazione Utile					123		(123)		(18)	18	-
Altri movimenti					3	(3)		(1)			(1)
Saldo al 31.03.2014	6.498	17.544	1.462	(77)	11.370	(1.580)	(11)	35.206	4.352	(14)	39.544

NOTE ILLUSTRATIVE SPECIFICHE AL RESOCONTO INTERMEDIO DI GESTIONE

1. Premessa

Il Resoconto Intermedio di Gestione consolidato al 31 marzo 2014 è stato predisposto seguendo quanto previsto dall'allegato 3D del Regolamento Emittenti.

Nella predisposizione del Resoconto Intermedio di Gestione al 31 marzo 2014 sono stati applicati senza alcuna modifica i principi contabili adottati per la predisposizione del bilancio consolidato del Gruppo Bolzoni al 31 dicembre 2013.

Il Resoconto Intermedio di Gestione consolidato al 31.03.2014 deve essere letto congiuntamente al bilancio consolidato del Gruppo Bolzoni al 31.12.2013.

Il risultato conseguito al 31 marzo 2014 non è rappresentativo del risultato che il Gruppo conseguirà nell'esercizio che chiuderà al 31 dicembre 2014.

Gli importi inclusi nelle note di seguito riportate sono espressi in migliaia di Euro, salvo non diversamente indicato.

2. Informativa di settore

Viene di seguito fornita l'informativa relativa al settore operativo, ovvero per segmenti geografici in conseguenza del fatto che il Gruppo opera in un unico segmento, ed il risultato del settore coincide con quello del conto economico.

I settori geografici individuati sono relativi alle aree: "Europa", "Nord America" e "Resto del Mondo". Le vendite a clienti esterni indicate nell'informativa per area geografica si basano sull'ubicazione geografica dei clienti.

Le seguenti tabelle presentano dati in relazione alle aree geografiche del Gruppo per i trimestri chiusi al 31 marzo 2014 e 2013.

31 Marzo 2014	Ricavi	Vendite intra - gruppo	Ricavi in contr.	Risul. oper. lordo	Risul. oper.	Proventi (oneri) finanz.	Rett. di valore di attività finanz.	Risul. soc. valutate a PN	Risul. ante imposte
Europa	31.471	(8.789)	22.682	2.245	1.066	-	-	-	-
Nord America	5.228	(1.989)	3.239	(150)	(271)	-	-	-	-
Resto del Mondo	5.291	(1.256)	4.035	-	(173)	-	-	-	-
Poste non allocate o rettifiche	-	-	-	-	-	(438)	-	(4)	184
Totale	41.990	(12.034)	29.956	2.095	622	(438)	-	(4)	184

31 Marzo 2013	Ricavi	Vendite intra - gruppo	Ricavi in contr.	Risul. oper. lordo	Risul. oper.	Proventi (oneri) finanz.	Rett. di valore di attività finanz.	Risul. soc. valutate a PN	Risul. ante imposte
Europa	32.360	(9.345)	23.015	2.348	1.282	-	-	(10)	-
Nord America	5.302	(2.342)	2.960	(224)	(465)	-	-	-	-
Resto del Mondo	5.870	(1.797)	4.073	(7)	(79)	-	-	-	-
Poste non allocate o rettifiche	-	-	-	-	-	(145)	-	-	593
Totale	43.532	(13.484)	30.048	2.117	738	(145)	-	(10)	593

3. Prestiti e finanziamenti

		Tasso di interesse effettivo %	Scadenza	31.03.2014	31.12.2013
A breve					
Scoperti bancari			A richiesta	19	10
Anticipi commerciali			30-90 giorni	1.631	2.277
Anticipi esteri				1.000	500
Finanziamenti società controllate				7.865	7.670
Euro	10.000.000 finan. chirograf. (1)	Euribor + 1,30	2014	2.498	2.492
Euro	6.000.000 finan. ipotecario (2)	Euribor + 1,50	2014	664	664
Euro	5.000.000 finan. chirograf. (3)	Euribor + 1,50	2014	1.639	1.633
Euro	2.000.000 finan. chirograf. (4)	Euribor + 1,60	2014	670	670
Euro	2.000.000 finan. chirograf. (5)	Euribor + 2,30	2014	521	691
Euro	9.000.000 finan. chirograf. (6)	Euribor + 2,50	2014	1.968	8.912
				18.475	25.519

		Tasso di interesse effettivo %	Scadenza	31.03.2014	31.12.2013
A medio/lungo					
Euro	2.000.000 finan. chirograf. (1)	Euribor +1,30	2014	-	-
Euro	2.000.000 finan. chirograf. (1)	Euribor +1,30	2015	-	250
Euro	6.000.000 finan. chirograf. (1)	Euribor +1,30	2016	2.109	2.299
Euro	810.000 finan. chirograf. (7)	7,00	2016	810	810
Euro	5.000.000 finan. chirogr. (3)	Euribor +1,50	2016	2.673	3.084
Euro	6.000.000 finan. chirograf. (8)	Euribor +2,00	2017	1.989	1.986
Euro	9.000.000 finan. chirograf. (6)	Euribor +2,50	2018	6.953	-
Euro	6.000.000 finan. ipotecario (2)	Euribor +1,50	2019	3.094	3.205
Altri finanziamenti				2.230	2.266
				19.858	13.900

Scoperti bancari, anticipi SBF e anticipi esteri

Gli scoperti bancari, gli anticipi SBF e gli anticipi esteri riguardano principalmente la capogruppo e la società spagnola e le due controllate italiane.

Finanziamenti società controllate

I finanziamenti a breve termine alle società estere sono costituiti da:

- finanziamento di € 0,4 milioni ottenuto dalla controllata Bolzoni Auramo Inc.
- finanziamento di € 0,6 milioni ottenuto dalla controllata Bolzoni Auramo GmbH
- finanziamento di € 1,3 milioni ottenuto dalla controllata Auramo OY
- finanziamento di € 0,9 milioni ottenuto dalla controllata Bolzoni Auramo Wuxi
- finanziamento di € 1,2 milioni ottenuto dalla controllata Bolzoni Huaxin
- finanziamento di € 3,5 milioni ottenuto dalla controllata Hans H. Meyer GmbH.

Trattasi di finanziamenti chirografari.

Finanziamenti chirografari di Euro 10.000.000 (1)

I prestiti non sono garantiti e sono rimborsabili con rate semestrali.

Finanziamenti ipotecari di Euro 6.000.000 (2)

I prestiti, garantiti da ipoteca sull'immobile di Podenzano, sono rimborsabili in rate semestrali.

Finanziamenti chirografari di Euro 5.000.000 (3)

I prestiti non sono garantiti e sono rimborsabili con rate trimestrali.

Finanziamento chirografario di Euro 2.000.000 (4)

Il prestito non è garantito ed è rimborsabile con rate semestrali.

Finanziamento chirografario di Euro 2.000.000 (5)

Il prestito non è garantito ed è rimborsabile con rate trimestrali.

Finanziamento chirografario di Euro 9.000.000 (6)

Il prestito non è garantito ed è rimborsabile con rate semestrali.

Finanziamento chirografario di Euro 810.000 (7)

Il prestito è garantito da una fidejussione di 340.000 Euro ed è rimborsabile alla scadenza.

Finanziamento chirografario di Euro 6.000.000 (8)

Il prestito, al 31.12.2013 erogato per 2.000.000, non è garantito ed è rimborsabile con rate semestrali.

Altri finanziamenti

Gli altri finanziamenti sono costituiti da:

- finanziamento di € 1,9 milioni ottenuto dalla controllata Hans H. Meyer GmbH
- finanziamenti di € 0,3 milioni ottenuti da altre aziende del Gruppo

Tutti i finanziamenti ottenuti dalle società controllate sono garantiti da lettere di patronage della capogruppo.

4. Gestione del rischio

I principali fattori di rischio non hanno subito significativi cambiamenti rispetto a quanto comunicato nel Bilancio Consolidato chiuso al 31 dicembre 2013.

5. Eventi intervenuti successivamente al 31 marzo 2014

Successivamente al 31.03.2014 e fino alla data odierna, non si sono manifestati fatti rilevanti che abbiano un impatto significativo sulla rappresentazione dei dati della presente relazione trimestrale.

Podenzano, 14 maggio 2014

Per il Consiglio d'Amministrazione
Il Presidente
Emilio Bolzoni

**Attestazione del Resoconto Intermedio di Gestione ai sensi dell'art. 154-bis comma 2 del
Decreto Legislativo 24 febbraio 1998 n° 58 (TUF) e successive modifiche ed integrazioni**

Il sottoscritto Marco Bisagni, nominato Dirigente Preposto alla redazione dei documenti contabili societari della Bolzoni S.p.A., giusta delibera del Consiglio di Amministrazione della Società in data 27 aprile 2007

attesta

che i dati contabili indicati nel presente Resoconto Intermedio di Gestione approvato dal Consiglio d'Amministrazione in data odierna corrispondono alle risultanze documentali, ai libri e alle scritture contabili.

Podenzano, 14 maggio 2014

Bolzoni S.p.A.
Marco Bisagni
